

минпросвещения РОССИИ
ФГБОУ ВО «Башкирский государственный педагогический университет им. М.
Акмуллы»

ПРОГРАММА ПРАКТИКИ

**Б 2.0.03 (У) НАУЧНО-ИССЛЕДОВАТЕЛЬСКАЯ РАБОТА (ПОЛУЧЕНИЕ ПЕРВИЧНЫХ
НАВЫКОВ НАУЧНО-ИССЛЕДОВАТЕЛЬСКОЙ РАБОТЫ) ПО ДОШКОЛЬНОЙ
ЛОГОПЕДИИ**

для направления подготовки

44.03.03 Специальное (дефектологическое) образование
направленность (профиль) для всех профилей направления

квалификация выпускника: бакалавр

1. Целью практики является:

- формирование общепрофессиональных компетенций:
 - способен осуществлять педагогическую деятельность на основе специальных научных знаний (ОПК-8).

Индикаторы достижения компетенций представлены в общей характеристике образовательной программы.

2. Трудоемкость практики зафиксирована учебным планом соответствующей основной профессиональной образовательной программы.

Объем практики составляет 6 зачетных единиц.

Продолжительность практики на **4 курсе** в неделях составляет 4 недели (или 180 академических часа).

Одна зачетная единица равна 36 академическим часам продолжительностью 45 минут (27 астрономическим часам по 60 минут) и включает часы контактной работы и часы иных форм работы студента – выполнение заданий, полученных от руководителей от университета и от базы практики, в том числе часы, отводимые на процедуры контроля и подготовку к ним. Один стандартный рабочий день студента в период практики составляет 6 академических часов работы на базе практики и 3 часа подготовительной работы. Стандартная учебная неделя в период практики включает в себя 6 учебных дней, т.е. одна неделя = $(6+3) * 6 = 54 \text{ ч} = 1,5 \text{ з.е.}$ В случае производственной необходимости объем практики в рамках учебной недели может отличаться от данного расчета.

Объем часов контактной работы студента в период практики регламентируется учебным планом основной профессиональной образовательной программы. В указанный объем входят как часы работы с научно-педагогическими работниками университета, так и с иными лицами, привлекаемыми к реализации программы практики, в том числе из профильных организаций.

3. Вид (тип), способ и форма проведения практики

Вид практики: учебная.

Тип практики: научно-исследовательская работа (получение первичных навыков научно-исследовательской работы).

Способы проведения: преимущественно выездная.

Стационарная практика проводится исключительно в населенном пункте, где расположен вуз, на базе инфраструктуры БГПУ им. М.Акмуллы или в профильных организациях города Уфы.

При организации практики с применением дистанционных образовательных технологий местом организации образовательного процесса выступает адрес вуза, и в этом случае практика по способу проведения так же относится к стационарному.

Выездная практика проводится за пределами населенного пункта, в котором расположен вуз (вне инфраструктуры БГПУ им. М.Акмуллы).

Для одной и той же академической группы студентов практика может проводиться как стационарным способом, так и выездным, что находит отражение в приказе об организации практики.

Форма проведения практики: дискретно по видам практик путем выделения в календарном учебном графике непрерывного периода учебного времени для проведения каждого вида практик.

4. Место практики в структуре образовательной программы:

Практика относится к «Блоку 2 Практика» к обязательной части.

Программа практики является составной частью основной профессиональной образовательной программы, запланирована к проведению на **4 курсе в летнюю сессию** и представляет собой этап образовательного процесса, непосредственно ориентированный

на профессионально-практическую подготовку обучающихся. Практика закрепляет знания и умения, приобретаемые обучающимися в процессе освоения дисциплин, вырабатывает практические навыки, способствует комплексному формированию компетенций обучающихся.

5. Перечень планируемых результатов обучения при прохождении практики, соотнесенных с планируемыми результатами освоения образовательной программы прохождения практики

Исходя из целей практики и перечня закрепленных за ней к формированию и развитию компетенций обучающегося в результате прохождения практики студент должен:

Уметь

- Подбирать и трансформировать научные знания для проектирования деятельности педагога

6. Содержание практики

Контактная работа в период практики проводится в установочной конференции в форме лекции в начале практики.

Иные формы работы в период практики предполагают выполнение обучающимся квазипрофессиональной деятельности и действий, связанных с будущей профессиональной деятельностью и направленных на формирование, закрепление, развитие практических навыков и компетенций по направлению и профилю образовательной программы.

Практика направлена на проведение студентом научно-исследовательской работы в рамках выполнения курсовой работы.

Примерные (типовые) задания на практику, рекомендуемые обучающемуся со стороны разработчиков основной профессиональной образовательной программы:

- 1) анализ научной и методической литературы по проблеме исследования;
- 2) составления словаря терминов по проблеме исследования;
- 3) отбор методов и методик для научного исследования;
- 4) проведение экспериментального исследования;
- 5) обработка и анализ результатов проведенного исследования, оформление результатов исследования.

7. Сведения о местах проведения практики

Проведение практики осуществляется университетом на основе договоров с организациями, деятельность которых соответствует профессиональным компетенциям, осваиваемым в рамках образовательной программы (далее – профильные организации).

В качестве базы практики выступает преимущественно образовательная организация коррекционного образования, образовательная организация общего (инклюзивного) образования, где студентам обеспечивается возможность проведения научно-исследовательской работы в рамках выполнения ими курсовой работы. Необходимым условием для проведения практики в профильной организации является:

- 1) наличие лицензии на образовательную деятельность;
- 2) наличие документов государственной аккредитации;
- 3) наличие и соответствующий уровень квалификации специалистов, оказываемых образование и медико-социальную помощь лицам с ОВЗ;
- 4) возможность размещения студентов по группам для организации наблюдения за детьми в разнообразных видах деятельности и общении;
- 5) открытость учреждения для установления социального взаимодействия и сотрудничества в профессиональной деятельности;

- б) работа учреждений по федеральным образовательным стандартам, а именно: Федеральному образовательному стандарту начального общего образования для обучающихся с ограниченными возможностями здоровья и Федеральному государственному образовательному стандарту образования обучающихся с умственной отсталостью (интеллектуальными нарушениями);
- 7) работа учреждений по адаптированным основным общеобразовательным программам или) и индивидуальным образовательным маршрутам развития обучающихся с ОВЗ, в том числе, с интеллектуальными нарушениями;
- 8) наличие материально-технической базы, необходимой для проведения практики.

Перечень рекомендуемых баз практики – профильных организаций представлен в приложении 1.

Практика также может проводиться в структурных подразделениях университета, в помещениях, зданиях, сооружениях, непосредственно на территории (в инфраструктуре) БГПУ им. М.Акмоллы.

Ключевые профильные организации (предприятия/учреждения/организации/ИП) – партнеры вуза приведены в приложении 1 к программе практики. Данное приложение может обновляться в зависимости от актуализации перечня договоров с профильными организациями, и не требует отдельного рассмотрения на заседаниях кафедр.

Практика для обучающихся с ограниченными возможностями здоровья и инвалидов проводится с учетом особенностей их психофизического развития, индивидуальных возможностей и состояния здоровья. Выбор мест прохождения практики для лиц с ограниченными возможностями здоровья производится с учетом состояния здоровья обучающихся и требований по доступности. Для прохождения практики инвалидов и лиц с ограниченными возможностями здоровья университетом заключены договора с профильными организациями, обеспеченными условиями доступной среды для лиц с различными нозологиями.

Общий реестр профильных организаций, с которыми университетом заключены договора о возможности прохождения практики, размещается на сайте университета (<https://bspu.ru/unit/226/news/18034>) и регулярно актуализируется.

Обучающиеся, совмещающие обучение с трудовой деятельностью, вправе проходить практику по месту трудовой деятельности в случае, если профессиональная деятельность, осуществляемая ими, соответствует требованиям к содержанию практики.

8. Перечень учебной литературы и ресурсов сети «Интернет», необходимых для проведения практики:

литература:

1. Курсовая работа по педагогике и методикам: технология разработки и оформления : учебное пособие : [16+] / сост. Э.И. Беланова, М.А. Габова. – 2-е изд., стер. – Москва ; Берлин : Директ-Медиа, 2019. – 107 с. – Режим доступа: по подписке. – URL: <http://biblioclub.ru/index.php?page=book&id=575248> (дата обращения: 20.05.2022). – Библиогр. в кн. – ISBN 978-5-4499-0122-4. – DOI 10.23681/575248. – Текст : электронный.
2. Мезинов, В.Н. Научно-исследовательская работа студентов педагогических специальностей : учебно-методическое пособие к курсу по выбору / В.Н. Мезинов ; Елецкий государственный университет им. И.А. Бунина. – Елец : ЕГУ им. И.А. Бунина, 2012. – 103 с. – Режим доступа: по подписке. – URL: <http://biblioclub.ru/index.php?page=book&id=271879> (дата обращения: 20.05.2022). – Текст : электронный.
3. Строкова, Т.А. Качество вузовской подготовки будущих педагогов к исследовательской деятельности: программа мониторинга : [16+] / Т.А. Строкова ; Тюменский государственный университет. – Тюмень : Тюменский государственный

университет, 2016. – 64 с. : ил. – Режим доступа: по подписке. – URL: <http://biblioclub.ru/index.php?page=book&id=574142> (дата обращения: 20.05.2022). – Библиогр. в кн. – ISBN 978-5-400-1299-0. – Текст : электронный.

9. Перечень информационных технологий, используемых при проведении практики, включая перечень программного обеспечения и информационных справочных систем (при необходимости):

Допускается сопровождение проведения практики в электронной информационно-образовательной среде университета с применением дистанционных образовательных технологий (на сайтах дистанционного обучения <https://sdo.bspu.ru> (сайт для студентов заочной формы обучения) и <https://osdo.bspu.ru> (сайт для студентов очной и очно-заочной форм обучения).

Программное обеспечение (ПО):

Свободно распространяемое программное обеспечение Moodle для организации практики с применением дистанционных образовательных технологий;

Операционные системы: Astra Linux (Россия), Ubuntu (свободно распространяемое ПО) / MS Windows / пр.

Веб-браузер: Mozilla Firefox (свободно распространяемое ПО) / пр.

Офисный пакет: «Мой офис» (Россия), LibreOffice (свободно распространяемое ПО) / MS Office /пр.: текстовый редактор, табличный процессор (создание таблиц), программа подготовки презентаций, графический редактор.

Базы данных, информационно-справочные материалы и поисковые системы:

1. <http://www.consultant.ru>

2. <http://www.garant.ru>

3. <http://fgosvo.ru>

10. Описание материально-технической базы, необходимой для проведения практики:

Для обеспечения практики в профильных организациях необходимы: кабинеты для проведения диагностических процедур и занятий с детьми; учебные и методические пособия, иллюстративно-дидактические материалы; сборники нормативно-правовых документов.

Для проведения практики в профильных организациях предполагается доступ студентов к следующему оборудованию:

- 1) интерактивное оборудование в классах (кабинетах специалистов): интерактивная доска, проектор, ноутбук;
- 2) оргтехника: МФУ или принтер;
- 3) ЭФУ (электронные формы учебников) на планшетах или ноутбуках обучающихся.

При необходимости для прохождения практики на базе инфраструктуры университета для инвалидов и лиц с ограниченными возможностями здоровья университетом могут быть оборудованы специальные рабочие места в соответствии с характером нарушений, а так же с учетом профессионального вида деятельности и характера труда, выполняемых таким обучающимся трудовых функций в период практики. Для этого университетом могут быть представлены специализированные средства обучения, в том числе технические средства коллективного и индивидуального пользования:

– **Оборудование для лиц с нарушением зрения:** Портативный ручной видеоувеличитель Ruby; Принтер для печати рельефно-точечным шрифтом Брайля; Тактильный дисплей Брайля Focus 40 Blue; Электронная пишущая машинка Twen T180+ с дополнительной установкой шрифта Брайля;

– **Оборудование для лиц с нарушением слуха и речи:** Речевой компьютерный тренажер Дэльфа-142.1; Аппарат слуховой электронный воздушного звукопроводения заушного типа У-01 «Исток»; Аудиометр автоматизированный АА – 02; Портативная информационная индукционная система для слабослышащих «Исток» А2; Индуктор заушный;

– **Оборудование для лиц с нарушением ОДА:** Приспособление для письма Writing-Bird; Специализированная мышь для лиц с нарушениями опорно-двигательного аппарата - джойстик компьютерный инклюзивный Optima Joystick; Специализированная клавиатура с большими кнопками для лиц с заболеваниями опорно-двигательного аппарата и слабовидящими людьми.

11. Методические рекомендации по проведению практики

На *первом этапе* (в течение 1 недели) студентом проводится наблюдение за обучающимися во всех видах деятельности, проводится анализ научной и методической литературы и отбор методов и методик для проведения научного исследования.

На *втором этапе* (в течение 1 недели) студент проводит экспериментальное исследование в рамках темы курсовой работы.

На *третьем этапе* (в течение 1 недели) студент обрабатывает экспериментальные данные, проводит их качественный и количественный анализ данных, обобщает полученные результаты и формулирует выводы.

На *пятом этапе* (в течение 1 недели) студент подводит итоги и оформляет формы отчетности по практике.

Для руководства практикой назначаются руководители.

При проведении практики на базе инфраструктуры университет назначается руководитель (руководители) практики от вуза из числа лиц, относящихся к профессорско-преподавательскому составу вуза.

Для руководства практикой, проводимой в профильной организации, назначаются руководитель (руководители) практики из числа лиц, относящихся к профессорско-преподавательскому составу университета (далее – руководитель практики от организации, и руководитель (руководители) практики из числа работников профильной организации –учитель, учитель-логопед, воспитатель, учитель-дефектолог, олигофренопедагог (далее – руководитель практики от профильной организации).

Руководитель практики от организации:

- составляет рабочий график (план) проведения практики;
- разрабатывает индивидуальные задания для обучающихся, выполняемые в период практики;
- участвует в распределении обучающихся по рабочим местам и видам работ в организации;
- осуществляет контроль за соблюдением сроков проведения практики и соответствием ее содержания требованиям, установленным ОПОП ВО;
- оказывает методическую помощь обучающимся при выполнении ими индивидуальных заданий, а также при сборе материалов к выпускной квалификационной работе в ходе преддипломной практики;
- оценивает результаты прохождения практики обучающимися.

Руководитель практики от профильной организации:

- согласовывает индивидуальные задания, содержание и планируемые результаты практики;
- предоставляет рабочие места обучающимся;
- обеспечивает безопасные условия прохождения практики обучающимся, отвечающие санитарным правилам и требованиям охраны труда;
- проводит инструктаж обучающихся по ознакомлению с требованиями охраны труда, техники безопасности, пожарной безопасности, а также

правилами внутреннего трудового распорядка.

При проведении практики в профильной организации руководителем практики от организации и руководителем практики от профильной организации составляется совместный рабочий график (план) проведения практики.

Обучающиеся в период прохождения практики:

- выполняют индивидуальные задания, предусмотренные программами практики;
- соблюдают правила внутреннего трудового распорядка;
- соблюдают требования охраны труда и пожарной безопасности.

При наличии в организации вакантной должности, работа на которой соответствует требованиям к содержанию практики, с обучающимся может быть заключен срочный трудовой договор о замещении такой должности.

Направление на практику оформляется приказом с указанием закрепления каждого обучающегося за организацией или профильной организацией, а также с указанием вида и срока прохождения практики.

В случае организации практики с использованием дистанционных образовательных технологий контактная работа проводится в электронной информационно-образовательной среде университета на сайтах дистанционного обучения <https://sdo.bspu.ru> (сайт для студентов заочной формы обучения) и <https://osdo.bspu.ru> (сайт для студентов очной и очно-заочной форм обучения). Инструкции для работы в системе дистанционного обучения для преподавателей и студентов размещены на сайтах дистанционного обучения.

Результаты прохождения практики оцениваются посредством проведения промежуточной аттестации. Неудовлетворительные результаты промежуточной аттестации по практике или непрохождение промежуточной аттестации по практике при отсутствии уважительных причин признаются академической задолженностью.

12. Формы отчетности по практике

По итогам практики студенты сдают следующие материалы:

1. *Дневник практики*, в котором отражается каждый день пребывания студента на практике, виды работ и анализ результатов выполнения. Критериями оценки заполнения дневника считается подробное описание видов работы, содержательный анализ наблюдаемых или выполненных студентом видов работы. Дневник должен быть заверен на титульном листе подписью руководителя профильной организации (например, директора школы), подписью руководителя практики от профильной организации (специалиста, осуществляющего руководство практикой студента – учителя, учителя-логопеда, воспитателя, учитель-дефектолог, олигофренопедагог и т. п.) печатью от профильной организации.

2. *Описание методов и методик обследования*, использованных в процессе проведения научного исследования. Данные методы и методики определяются темой научно-исследовательской работы – курсовой работы.

3. *Список изученной литературы*, оформленной в соответствии с требованиями ГОСТ Р 7.0.5.–2008. Список является неотъемлемой частью курсовой работы и должен включать как монографии, так и периодические издания, названия статей в журналах, сборниках конференций и т.д. В списке должны фигурировать как классические труды по теме исследования, так и работы, опубликованные в последние 5 лет.

4. *Результаты обследования детей в форме протоколов и сводных таблиц* – форма и содержание протоколов и таблиц зависит от темы исследования, используемых методов и методик, требований научного руководителя курсовой работы.

5. *Отзыв о работе студента* в период прохождения практики, заверенный печатью образовательной организации, подписями руководителя учреждения и специалиста.

6. *Отчет студента-практиканта* о проделанной работе должен быть заполнен в соответствии с формой и отражать результаты выполненной студентом работы в течение практики, выводы, сделанные им на основе этого выполнения и предложения для повышения эффективности практики.

7. *Аттестационный лист* (приложение 5)

На каждый из вышеуказанных работ должен быть документ. По окончании практики студент предоставляет каждую из указанных форм отчетности руководителю практики от вуза, который на основе собеседования со студентом, анализа предоставленной отчетности оценивает качество проведенных форм работ и аттестует студента о данном виду практики.

Критериями оценки за практику являются:

- 1) качество заполнения студентом форм отчетности, соответствие содержания материалов рекомендациям, изложенным в программе практики и требованиям, предъявляемым к научно-исследовательской работы, содержательный, а не формальный подход к выполнению видов работ, подробный характер их изложения, при необходимости проиллюстрированный наглядно;
- 2) умение студента ориентироваться в формах представленной им отчетности, способность ответить на вопросы по содержанию проведенных видов работ;
- 3) оценка за прохождение практики со стороны руководителя от профильной организации.

13. Фонд оценочных средств для проведения промежуточной аттестации обучающихся по практике

Промежуточная аттестация по практике на проводится в форме зачета с оценкой.

Оценочные материалы текущего контроля по практике представлены заданиями руководителя практики от профильной организации в соответствии с программой практики, например:

1. Проведите экспериментальную проверку подобранных диагностических материалов на обучающихся с разным уровнем речевого развития.
2. Определите последовательность выполнения диагностических заданий обучающимся при проведении экспериментального исследования.
3. Дайте краткую характеристику ребенку на основе результатов, полученных посредством психолого-педагогического исследования.
4. И др.

Оценочные материалы промежуточной аттестации по практике представлены вопросами для собеседования, например:

1. Какие теоретические и методические источники изучали при проведении исследования?
2. Какие критерии использовал при подборе методик исследования по теме курсовой работы?
3. Какие рекомендации по сопровождению ребенка можете дать учителю (специалисту сопровождения, родителям) а основе результатов психолого-педагогического исследования?
4. И др.

Оценочные материалы с автоматизированной проверкой результатов обучения (при наличии) размещаются в электронной информационно-образовательной среде университета на сайтах дистанционного обучения <https://sdo.bspu.ru> (сайт для студентов заочной формы обучения) и <https://osdo.bspu.ru> (сайт для студентов очной и очно-заочной форм обучения).

Студент получает за практику оценку «зачтено», если им сданы все формы отчетности по практике, эти формы соответствуют требованиям, имеют содержательный, а не формальный характер, дневник и отчет заверены подписями и печатью.

Студент получает за практику оценку «не зачтено», если сданы не все формы отчетности по практике, сданные формы отчетности не соответствуют предъявляемым к ним требованиям, дневник и (или) отчет по практике не заверены печатью профильной организации или подписями руководителя организации и руководителя практики от профильной организации.

При формировании дифференцированной оценки учитываются следующие критерии:

Планируемые уровни сформированности компетенций обучающихся и критерии оценивания

Уровни	Содержательное описание уровня	Основные признаки выделения уровня (этапы формирования компетенции, критерии оценки сформированности)	Пятибалльная шкала (академическая) оценка	БРС, % освоения (рейтинговая оценка)
Повышенный	Творческая деятельность	<i>Включает нижестоящий уровень.</i> Умение самостоятельно принимать решение, решать проблему/задачу теоретического или прикладного характера на основе изученных методов, приемов, технологий.	Зачтено (отлично)	90-100
Базовый	Применение знаний и умений в более широких контекстах учебной и профессиональной деятельности, нежели по образцу, с большей степенью самостоятельности и инициативы	<i>Включает нижестоящий уровень.</i> Способность собирать, систематизировать, анализировать и грамотно использовать информацию из самостоятельно найденных теоретических источников и иллюстрировать ими теоретические положения или обосновывать практику применения.	Зачтено (хорошо)	70-89,9
Удовлетворительный (достаточный)	Репродуктивная деятельность	Изложение в пределах задач курса теоретически и практически контролируемого материала	Зачтено (удовлетворительно)	50-69,9
Недостаточный	Отсутствие признаков удовлетворительного уровня		Не зачтено (неудовлетворительно)	Менее 50

Результаты текущего контроля и промежуточной аттестации в соответствии с применяемой университетом балльно-рейтинговой системой оценки качества образования вносятся в электронные ведомости и таким образом отображаются в электронном портфолио студента в электронной информационно-образовательной среде университета.

Результаты промежуточной аттестации (кроме неудовлетворительных) вносятся и в зачетные книжки студентов.

Заполненные формы отчетности по практике (отзыв профильной организации о работе студента, отчет по практике студента – приложения 3 и 4 к программе практики) размещается в электронном портфолио обучающегося студентом самостоятельно.

Разработчики:

К.п.н., доцент кафедры специальной педагогики и психологии Л.Ф. Фатихова,

К.п.н., доцент кафедры специальной педагогики и психологии Г.И. Ишмуллина

К.п.н., доцент кафедры специальной педагогики и психологии Э.Г. Касимова

Старший преподаватель кафедры специальной педагогики и психологии Р.В. Зиганурова

Программа практики, будучи составной частью комплекта документов основной профессиональной образовательной программы, утверждается на заседании Ученого совета университета. Указывать сведения об утверждении каждой программы практики в тексте программы практики не требуется.

Эксперты:

внешний:

Директор ГБОУ Уфимская коррекционная школа-интернат № 59 для обучающихся с ограниченными возможностями здоровья Ю.К. Амекачев.

внутренний:

К.психол.н., доцент кафедры специальной педагогики и психологии Е.Ф. Сайфутдиярова.

Перечень рекомендуемых баз практики, в том числе профильных организаций

№	Наименование предприятия, учреждения или организации	Номер договора, дата заключения	Сроки окончания действия договора
1	МБДОУ Детский сад № 125 ГО г.Уфа РБ	№ 45 от 26.08.2021 г.	26.08.2026
2	МБДОУ Детский сад № 326 ГО г. Уфа РБ	№ 56 от 01.09.2021 г.	01.09.2026
3	МАОУ Лицей № 42 ГО г. Уфа РБ	№ 58 от 01.09.2021 г.	01.09.2026
4	ГБОУ Уфимская коррекционная школа-интернат для обучающихся с ОВЗ № 63 ГО г. Уфа РБ	№ 558 от 02.10.2021 г.	02.10.2026
5	МАДОУ Детский сад № 212 ГО г. Уфа РБ	№ 57 от 01.09.2021 г.	01.09.2026
6	ГБДОУ Уфимский детский сад для детей с особыми возможностями здоровья №6	№ 44 от 26.08.2021 г.	26.08.2026
7	МБДОУ Детский сад № 15 ГО г.Уфа РБ	№ 46 от 26.08.2021 г.	26.08.2026
8	ГБОУ Уфимская коррекционная школа-итернат № 59 для обучающихся с ОВЗ	№ 944 от 28.12.2021 г.	28.12.2026
9	МБДОУ Детский сад № 209 ГО г. Уфа РБ	№ 563 от 02.10.2021 г.	02.10.2026

ДНЕВНИК ПРАКТИКИ

Вся работа, выполняемая студентами в период практики, должна быть подробно описана в дневнике, рассчитанном на все годы обучения.

Профессиональная деятельность логопеда возможна только при условии самостоятельного критического отношения к фактам и явлениям, их педагогического анализа, развития педагогической наблюдательности и навыков самоанализа. Эти качества необходимо развивать с первого года обучения, чему способствует ведение дневника, который необходимо рассматривать как средство педагогического самообразования и самовоспитания будущего профессионала.

Ведение дневника способствует осмыслению студентами своей педагогической работы, формированию умений видеть каждого ребёнка во взаимоотношениях с товарищами и коллективом, прослеживать диагностику развития детского коллектива и личности, овладевать методикой правильной оценки дел детей и своих собственных, умений анализировать, оценивать и корректировать педагогическую деятельность.

Дневник практики – это обязательный рабочий документ студента-практиканта.

Рекомендуемая форма дневника

Название практики

Сроки практики

Паспортное название учреждения «.....»

Ф. И. О. руководителя учреждения

Ф. И. О. специалиста (руководителя практики от профильной организации)

Дата	Содержание работы	Анализ, примечания, вопросы, собственная оценка деятельности специалиста

О Т З Ы В

о работе студента-практиканта

Студент _____
Курс _____ группа _____, обучающийся по направлению 44.03.03 Специальное (дефектологическое) _____ направление, _____ профилю «_____» Института педагогики Башкирского государственного педагогического университета им. М. Акмуллы проходил практику в _____ (название учреждения),
Адрес учреждения _____ с _____ по _____ 20__ г.
За время прохождения практики посетил _____ занятий.

В период практики студент _____
(краткая характеристика уровня подготовки и отношения студента-практиканта к работе)

« _____ » _____ 20__ г.

Рекомендуемая оценка _____

Руководитель учреждения _____
(Подпись)

Специалист _____
(Подпись)

Отзыв заверяется печатью учреждения.

М.П.

О Т Ч Е Т

по практике студента _____
_____ курса _____ группы Института педагогики Башкирского государственного педагогического университета им. М. Акмуллы, обучающегося по направлению 44.03.03 Специальное (дефектологическое) образование, профилю «_____».

Место прохождения практики _____
Сроки прохождения практики с _____ по _____ 20__ г.
Руководитель-методист _____

1. По каким направлениям проводилось изучение работы коллектива учреждения?
2. Как анализировался контингент лиц с ОВЗ?
3. С какими формами организации процесса сопровождения детей с ОВЗ ознакомились? Что вынесено полезного? Какие методические приемы были заимствованы?
4. Какими методами и методиками исследования ознакомились? Какие из них были проведены в процессе научного исследования? С какими трудностями при этом столкнулись?
5. Какая работа проведена с коллективом учреждения, родителями группы (класса)? Какие формы работы были использованы? Осуществление индивидуальной воспитательной работы с детьми.
6. Какая методическая помощь была оказана ДОУ (школе, центру или др.)?
7. Какие пособия были изготовлены в помощь специалисту (учителю-логопеду, учителю-дефектологу, педагогу-психологу или др.)?
8. Какие умения и навыки приобретены в процессе практики?
9. Общие выводы о практике. Ее значение в овладении профессией дефектолога.
10. Предложения по совершенствованию содержания и организации практики.

Подпись студента-практиканта _____

Аттестационный лист оценки уровня компетенций
научно-исследовательской работы (получение первичных навыков
научно-исследовательской работы)

ФИО студента _____

Направление подготовки: 44.04.03 Специальное (дефектологическое) образование
(уровень бакалавриата), профиль «Логопедия», курс _____, группа _____

Место прохождения практики (организация, юридический адрес): _____

Даты практики с _____ по _____

№	Виды работ, выполненные во время практики	Показатели выполнения работ в соответствии с программой практики и требованиями организации, в которой проходила практика	Коды компетенций	Оценка
1	Ведение дневника по практике	Описание видов работы, содержательный анализ наблюдаемых или выполненных студентом видов работы на практике.	ОПК-8	
2	Анализ научной и методической литературы по проблеме исследования.	Составление списка изученной литературы, оформленной в соответствии с требованиями ГОСТ Р 7.0.5.–2008. Список должен включать монографии, периодические издания, названия статей в журналах, сборниках конференций и т.д.	ОПК-8	
3	Составление словаря терминов по проблеме исследования.	Описание профессиональных терминов и определений, аргументированных примерами и комментариями по теме исследовательской работы.	ОПК-8	
4	Отбор методов и методик для научного исследования.	Описание методов и методик обследования, использованных в процессе проведения научного исследования. Данные методы и методики определяются темой научно-исследовательской работы – курсовой работы.	ОПК-8	
5	Проведение экспериментального исследования.	Описание результатов экспериментального исследования.	ОПК-8	
6	Обработка и анализ результатов проведенного исследования, оформление результатов исследования.	Представление результатов обследования детей в форме протоколов и сводных таблиц – форма и содержание протоколов и таблиц зависит от темы исследования, используемых методов и методик, требований научного руководителя курсовой работы. Оформление результатов исследовательской работы.	ОПК-8	
7	Презентация и защита отчета по практике.	Выступление на конференции; презентация опыта реализации видов профессиональной деятельности.	ОПК-8	
Итоговая оценка				

Дата _____

Подпись руководителя практики
от ФГБОУ ВО «БГПУ им.М.Акумлы»

МИНПРОСВЕЩЕНИЯ РОССИИ
ФГБОУ ВО «Башкирский государственный педагогический университет
им. М. Акмуллы»

ПРОГРАММА ПЕДАГОГИЧЕСКОЙ ПРАКТИКИ
Б2.В.01 (П) Педагогическая практика

для направления подготовки

44.03.05 Педагогическое образование (с двумя профилями подготовки)

Направленность (профиль): «Родной (башкирский) язык и литература с дошкольной
логопедией»

квалификация выпускника: бакалавр

1. Целью практики является

- формирование профессиональной(ых) компетенции(й):
 - способен осваивать и использовать теоретические знания и практические умения и навыки в предметной области при решении профессиональных задач (ПК-1);
 - индикаторы достижения
- Разрабатывает структуру учебной программы по дисциплине. Планирует учебные занятия и самостоятельную работу учащихся. Выстраивает индивидуальные образовательные маршруты по дисциплине

2. Трудоемкость практики зафиксирована учебным планом соответствующей основной профессиональной образовательной программы.

Объем практики составляет 21 зачетных единиц.

Одна зачетная единица равна 36 академическим часам продолжительностью 45 минут (27 астрономическим часам по 60 минут) и включает часы контактной работы и часы иных форм работы студента – выполнение заданий, полученных от руководителей от университета и от базы практики, в том числе часы, отводимые на процедуры контроля и подготовку к ним. Один стандартный рабочий день студента в период практики составляет 6 академических часов работы на базе практики и 3 часа подготовительной работы. Стандартная учебная неделя в период практики включает в себя 6 учебных дней, т.е. одна неделя = $(6+3) * 6 = 54 \text{ ч} = 1,5 \text{ з.е.}$ В случае производственной необходимости объем практики в рамках учебной недели может отличаться от данного расчета.

Объем часов контактной работы студента в период практики регламентируется учебным планом основной профессиональной образовательной программы. В указанный объем входят как часы работы с научно-педагогическими работниками университета, так и с иными лицами, привлекаемыми к реализации программы практики, в том числе из профильных организаций.

2. Вид (тип), способ и форма проведения практики:

3. Вид практики: производственная

4. Тип практики: педагогическая практика;

Способы проведения: преимущественно стационарная

Стационарная практика проводится исключительно в населенном пункте, где расположен вуз, на базе инфраструктуры БГПУ им. М. Акмуллы или в профильных организациях города Уфы.

При организации практики с применением дистанционных образовательных технологий местом организации образовательного процесса выступает адрес вуза, и в этом случае практика по способу проведения так же относится к стационарному.

Выездная практика проводится за пределами населенного пункта, в котором расположен вуз (вне инфраструктуры БГПУ им. М. Акмуллы).

Для одной и той же академической группы студентов практика может проводиться как стационарным способом, так и выездным, что находит отражение в приказе об организации практики.

Форма проведения практики: **Форма проведения практики:** дискретно по видам практик путем выделения в календарном учебном графике непрерывного периода учебного времени для проведения каждого вида практик.

4. Место практики в структуре образовательной программы:

Практика относится к модулю «Практика» к части формируемой участниками образовательных отношений. (Программа практики является составной частью основной профессиональной образовательной программы, запланирована к проведению в 7, 8, 9 семестрах и представляет собой этап образовательного процесса, непосредственно ориентированный на профессионально-практическую подготовку обучающихся. Практика закрепляет знания и умения, приобретаемые обучающимися в процессе освоения дисциплин, вырабатывает практические навыки, способствует комплексному формированию компетенций обучающихся.

5. Перечень планируемых результатов обучения при прохождении практики, соотнесенных с планируемыми результатами освоения образовательной программы прохождения практики:

Исходя из целей практики и перечня закрепленных за ней к формированию и развитию компетенций обучающегося в результате прохождения практики студент должен:

Знать:

- стандарт, по которому осуществляется обучение;
- процессы, происходящие в современном образовании;
- сущность, содержание и структуру образовательных процессов;
- особенности современных психологических и педагогических технологий;
- методы обучения, формирования требуемых компетенций и обучающихся;
- профессиональную деятельность в соответствии с нормативными правовыми актами в сфере образования;
- как взаимодействовать между участниками образовательного процесса;
- социальную значимость своей будущей профессии, обладать мотивацией к осуществлению профессиональной деятельности;

Уметь:

- делать методический анализ учебного материала с целью определения трудностей его усвоения учащимися;
- использовать базовые правовые знания в различных сферах деятельности;
- самостоятельно анализировать новые данные и материалы;
- обобщать полученные результаты;
- проектировать траектории своего профессионального роста и личностного развития;
- проектировать образовательные программы;
- вести профессиональную деятельность в соответствии с нормативными правовыми актами в сфере образования
- наблюдать учебно-воспитательный процесс на уроке, выделять причинно-следственные связи наблюдаемых явлений, вычленять положительное и отрицательное в опыте;
- решать задачи воспитания и духовно-нравственного развития, обучающихся в учебной и внеучебной деятельности;
- осуществлять обучение, воспитание и развитие с учетом социальных, возрастных, психофизических и индивидуальных особенностей, в том числе особых образовательных потребностей обучающихся
- делать научно-методическое обоснование задач урока, содержания познавательной деятельности учащихся, использованных методов, способов, средств и форм обучения;
- анализировать уроки учителей и студентов-практикантов с точки зрения методического содержания, логики урока и методов познавательной деятельности учащихся и обучающей деятельности учителя;
- формулировать практическое, образовательные, развивающие и воспитательные задачи урока, исходя из целей обучения;
- разрабатывать содержание обучения, планировать и проводить различные типы и виды уроков;
- использовать методы обучения, учитывающие специфику педагогической ситуации и особенности учебного предмета;
- адаптировать методические разработки к условиям учебного процесса;
- способность к коммуникации в устной и письменной формах на русском и иностранном языках для решения задач межличностного и межкультурного взаимодействия;

Владеть

- основами профессиональной этики и речевой культуры;
- навыками рациональной организации учебного процесса с целью укрепления и сохранения здоровья школьников;
- навыками обеспечения охраны жизни и здоровья учащихся во время образовательного процесса;
- навыками организации самостоятельной работы и внеурочной деятельности учащихся;
- навыками ведения школьной и классной документации;
- навыками выполнения функции классного руководителя;
- навыками участия в самоуправлении и управлении школьным коллективом.

6. Содержание практики

Контактная работа в период практики проводится в форме лекций, практических занятий. Иные формы работы в период практики предполагают выполнение обучающимся трудовых действий, связанных с будущей профессиональной деятельностью и направленных на формирование, закрепление, развитие практических навыков и компетенций по направлению и профилю образовательной программы.

Примерные (типовые) задания на практику, рекомендуемые обучающемуся со стороны разработчиков основной профессиональной образовательной программы:

- Проведение установочной конференции, определение и постановка задач, инструктаж по технике безопасности, порядку прохождения практики, подготовка методического обеспечения;
- Знакомство с базой практики, наблюдение за организацией учебно-воспитательного процесса. Наблюдение уроков в классе, где предстоит вести практику. Наблюдение воспитательных мероприятий, проводимых классным руководителем.
- выполнение заданий программы практики, самостоятельная деятельность практиканта по профилю. Изучение школьной документации: устава школы, плана учебно-воспитательной работы школы на год, четверть. Посещение уроков, анализ.
- Проведение пробных зачетных уроков по выбранным профилям.
- Составление подробного отчета по практике, заполнение дневника;
- Проведение итоговой конференции.

В зависимости от выбранной и закреплённой приказом базы практики задания могут отличаться.

Задания на практику от руководителя практики от профильной организации (от базы практики) закрепляются в рабочем графике (плане) проведения практики.

7. Сведения о местах проведения практики

Проведение практики осуществляется университетом на основе договоров с организациями, деятельность которых соответствует профессиональным компетенциям, осваиваемым в рамках образовательной программы (далее – профильные организации).

В качестве базы практики выступает преимущественно образовательная организация общего образования, учреждение дополнительного образования детей, языковых центрах, выпускающая кафедра, где обеспечивается участие студента в процессе реализации образовательных программ начального общего образования, доступ к современному производственному оборудованию по профилю подготовки.

Практика так же может проводиться в структурных подразделениях университета, в помещениях, зданиях, сооружениях, непосредственно на территории (в инфраструктуре) БГПУ им. М.Акмоллы.

Ключевые профильные организации (предприятия/учреждения/организации/ИП) – партнеры вуза приведены в приложении 1 к программе практики. Данное приложение может обновляться в зависимости от актуализации перечня договоров с профильными организациями, и не требует отдельного рассмотрения на заседаниях кафедр.

Практика так же может проводиться в структурных подразделениях университета, в помещениях, зданиях, сооружениях, непосредственно на территории (в инфраструктуре) БГПУ им. М.Акумоллы.

Ключевые профильные организации (предприятия/учреждения/организации/ИП) – партнеры вуза приведены в приложении 1 к программе практики. Данное приложение может обновляться в зависимости от актуализации перечня договоров с профильными организациями, и не требует отдельного рассмотрения на заседаниях кафедр.

Практика для обучающихся с ограниченными возможностями здоровья и инвалидов проводится с учетом особенностей их психофизического развития, индивидуальных возможностей и состояния здоровья. Выбор мест прохождения практики для лиц с ограниченными возможностями здоровья производится с учетом состояния здоровья обучающихся и требований по доступности. Для прохождения практики инвалидов и лиц с ограниченными возможностями здоровья университетом заключены договора с профильными организациями, обеспеченными условиями доступной среды для лиц с различными нозологиями.

Общий реестр профильных организаций, с которыми университетом заключены договора о возможности прохождения практики, размещается на сайте университета (<https://bspu.ru/unit/266/news/18034>) и регулярно актуализируется.

Обучающиеся, совмещающие обучение с трудовой деятельностью, вправе проходить практику по месту трудовой деятельности в случае, если профессиональная деятельность, осуществляемая ими, соответствует требованиям к содержанию практики.

8. Перечень учебной литературы и ресурсов сети «Интернет», необходимых для проведения практики:

литература:

1. Альмухаметов, Р. В. Теория и методика обучения интонации башкирского языка : учебно-методическое пособие / Р. В. Альмухаметов, Г. Ш. Давлеткулова. — Уфа : БГПУ имени М. Акумоллы, 2013. — 142 с. — Текст : электронный // Лань : электронно-библиотечная система. — URL: <https://e.lanbook.com/book/56630> 2. Идельбаев, М. Х. Уроки литературы в школе [Текст] : методика преподавания башк. лит.: [пособие для учителей : на башк. яз.] / Мирас Хамзович ; М. Х. Идельбаев. - Уфа : Китап, 2013. - 200 с. 9. Перечень информации

9. Перечень информационных технологий, используемых при проведении практики, включая перечень программного обеспечения и информационных справочных систем (при необходимости):

Допускается сопровождение проведения практики в электронной информационно-образовательной среде университета с применением дистанционных образовательных технологий (на сайтах дистанционного обучения <https://sdo.bspu.ru> (сайт для студентов заочной формы обучения) и <https://osdo.bspu.ru> (сайт для студентов очной и очно-заочной форм обучения).

Программное обеспечение (ПО):

Свободно распространяемое программное обеспечение Moodle для организации практики с применением дистанционных образовательных технологий;

Операционные системы: Astra Linux (Россия), Ubuntu (свободно распространяемое ПО) / MS Windows / пр.

Веб-браузер: Mozilla Firefox (свободно распространяемое ПО) / пр.

Офисный пакет: "Мой офис" (Россия), LibreOffice (свободно распространяемое ПО) / MS Office /пр.: текстовый редактор, табличный процессор (создание таблиц), программа подготовки презентаций, графический редактор.

базы данных, информационно-справочные материалы и поисковые системы:

1. <http://www.consultant.ru>

2. <http://www.garant.ru>

3. <http://fgosvo.ru>

4. <http://www...>

10. Описание материально-технической базы, необходимой для проведения

практики:

Персональный компьютер, интерактивная доска, проектор, доступ к сети всемирной паутины, книги, меловая доска, программное обеспечение.

При необходимости для прохождения практики на базе инфраструктуры университета для инвалидов и лиц с ограниченными возможностями здоровья университетом могут быть оборудованы специальные рабочие места в соответствии с характером нарушений, а так же с учетом профессионального вида деятельности и характера труда, выполняемых таким обучающимся трудовых функций в период практики. Для этого университетом могут быть представлены специализированные средства обучения, в том числе технические средства коллективного и индивидуального пользования:

– **Оборудование для лиц с нарушением зрения:** Портативный ручной видеоувеличитель Ruby; Принтер для печати рельефно-точечным шрифтом Брайля; Тактильный дисплей Брайля Focus 40 Blue; Электронная пишущая машинка Twen T180+ с дополнительной установкой шрифта Брайля;

– **Оборудование для лиц с нарушением слуха и речи:** Речевой компьютерный тренажер Дэльфа-142.1; Аппарат слуховой электронный воздушного звукопроводения заушного типа У-01 «Исток»; Аудиометр автоматизированный АА – 02; Портативная информационная индукционная система для слабослышащих «Исток» А2; Индуктор заушный;

– **Оборудование для лиц с нарушением ОДА:** Приспособление для письма Writing-Bird; Специализированная мышь для лиц с нарушениями опорно-двигательного аппарата - джойстик компьютерный инклюзивный Optima Joystick; Специализированная клавиатура с большими кнопками для лиц с заболеваниями опорно-двигательного аппарата и слабовидящими людьми.

11. Методические рекомендации по проведению практики

Основными формами организации данной практики являются: установочная конференция, сбор и систематизация, самостоятельная работа студентов. На установочной конференции излагаются основные этапы, методы и специфика практики, а также обязанность студентов.

Работа студента заключается в изучении теоретических источников, анализе материала который преподаётся.

Для руководства практикой назначаются руководители.

При проведении практики на базе инфраструктуры университет назначается руководитель (руководители) практики от вуза из числа лиц, относящихся к профессорско-преподавательскому составу вуза.

Для руководства практикой, проводимой в профильной организации, назначаются руководитель (руководители) практики из числа лиц, относящихся к профессорско-преподавательскому составу университета (далее - руководитель практики от организации и руководитель (руководители) практики из числа работников профильной организации (далее - руководитель практики от профильной организации).

Руководитель практики от организации:

- составляет рабочий график (план) проведения практики;
- разрабатывает индивидуальные задания для обучающихся, выполняемые в период практики;
- участвует в распределении обучающихся по рабочим местам и видам работ в организации;
- осуществляет контроль за соблюдением сроков проведения практики и

соответствием ее содержания требованиям, установленным ОПОП ВО;

- оказывает методическую помощь обучающимся при выполнении ими индивидуальных заданий, а также при сборе материалов к выпускной квалификационной работе в ходе преддипломной практики;
- оценивает результаты прохождения практики обучающимися.

Руководитель практики от профильной организации:

- согласовывает индивидуальные задания, содержание и планируемые результаты практики;
- предоставляет рабочие места обучающимся;
- обеспечивает безопасные условия прохождения практики обучающимся, отвечающие санитарным правилам и требованиям охраны труда;
- проводит инструктаж обучающихся по ознакомлению с требованиями охраны труда, техники безопасности, пожарной безопасности, а также правилами внутреннего трудового распорядка.

При проведении практики в профильной организации руководителем практики от организации и руководителем практики от профильной организации составляется совместный рабочий график (план) проведения практики.

Обучающиеся в период прохождения практики:

- выполняют индивидуальные задания, предусмотренные программами практики;
- соблюдают правила внутреннего трудового распорядка;
- соблюдают требования охраны труда и пожарной безопасности.

При наличии в организации вакантной должности, работа на которой соответствует требованиям к содержанию практики, с обучающимся может быть заключен срочный трудовой договор о замещении такой должности.

Направление на практику оформляется приказом с указанием закрепления каждого обучающегося за организацией или профильной организацией, а также с указанием вида и срока прохождения практики.

В случае организации практики с использованием дистанционных образовательных технологий контактная работа проводится в электронной информационно-образовательной среде университета на сайте <https://lms.bspu.ru>. Инструкции для работы в системе дистанционного обучения размещены на сайте и адресованы как преподавателям (<https://lms.bspu.ru/course/view.php?id=1044>), так и студентам (<https://lms.bspu.ru/course/view.php?id=1987#section-2>).

Результаты прохождения практики оцениваются посредством проведения промежуточной аттестации. Неудовлетворительные результаты промежуточной аттестации по практике или непрохождение промежуточной аттестации по практике при отсутствии уважительных причин признаются академической задолженностью.

12. Формы отчетности по практике.

Основными формами организации данной практики являются: установочная конференция, сбор и систематизация, самостоятельная работа студентов. На установочной конференции излагаются основные этапы, методы и специфика практики, а также обязанность студентов.

Работа студента заключается в изучении теоретических источников, анализе материала который преподаётся.

Для руководства практикой назначаются руководители.

При проведении практики на базе инфраструктуры университет назначается руководитель (руководители) практики от вуза из числа лиц, относящихся к профессорско-преподавательскому составу вуза.

Для руководства практикой, проводимой в профильной организации, назначаются руководитель (руководители) практики из числа лиц, относящихся к профессорско-преподавательскому составу университета (далее - руководитель практики от организации и руководитель (руководители) практики из числа работников профильной организации (далее - руководитель практики от профильной организации).

Руководитель практики от организации:

- составляет рабочий график (план) проведения практики;
- разрабатывает индивидуальные задания для обучающихся, выполняемые в период практики;
- участвует в распределении обучающихся по рабочим местам и видам работ в организации;
- осуществляет контроль за соблюдением сроков проведения практики и соответствием ее содержания требованиям, установленным ОПОП ВО;
- оказывает методическую помощь обучающимся при выполнении ими индивидуальных заданий, а также при сборе материалов к выпускной квалификационной работе в ходе преддипломной практики;
- оценивает результаты прохождения практики обучающимися.

Руководитель практики от профильной организации:

- согласовывает индивидуальные задания, содержание и планируемые результаты практики;
- предоставляет рабочие места обучающимся;
- обеспечивает безопасные условия прохождения практики обучающимся, отвечающие санитарным правилам и требованиям охраны труда;
- проводит инструктаж обучающихся по ознакомлению с требованиями охраны труда, техники безопасности, пожарной безопасности, а также правилами внутреннего трудового распорядка.

При проведении практики в профильной организации руководителем практики от организации и руководителем практики от профильной организации составляется совместный рабочий график (план) проведения практики.

Обучающиеся в период прохождения практики:

- выполняют индивидуальные задания, предусмотренные программами практики;
- соблюдают правила внутреннего трудового распорядка;
- соблюдают требования охраны труда и пожарной безопасности.

При наличии в организации вакантной должности, работа на которой соответствует требованиям к содержанию практики, с обучающимся может быть заключен срочный трудовой договор о замещении такой должности.

Направление на практику оформляется приказом с указанием закрепления каждого обучающегося за организацией или профильной организацией, а также с указанием вида и срока прохождения практики.

В случае организации практики с использованием дистанционных образовательных технологий контактная работа проводится в электронной

информационно-образовательной среде университета на сайте <https://lms.bspu.ru>. Инструкции для работы в системе дистанционного обучения размещены на сайте и адресованы как преподавателям (<https://lms.bspu.ru/course/view.php?id=1044>), так и студентам (<https://lms.bspu.ru/course/view.php?id=1987#section-2>).

Результаты прохождения практики оцениваются посредством проведения промежуточной аттестации. Неудовлетворительные результаты промежуточной аттестации по практике или непрохождение промежуточной аттестации по практике при отсутствии уважительных причин признаются академической задолженностью.

При формировании дифференцированной оценки учитываются следующие критерии:

Планируемые уровни сформированности компетенций обучающихся и критерии оценивания

Уровни	Уровень содержания	Основные признаки выделения уровня (этапы формирования компетенции, критерии оценки сформированности)	Пятибалльная шкала (академическая) оценка	БРС, % освоения (рейтинговая оценка)
Повышенный	Творческая деятельность	<i>Включает нижестоящий уровень.</i> - Умение самостоятельно принимать решение, решать задачу теоретического или прикладного характера на основе изученных методов, приемов, технологий. - проявляет самостоятельность и инициативу.	Отлично	90-100
		- способность собирать, систематизировать, анализировать и грамотно использовать информацию из самостоятельно найденных теоретических источников и иллюстрировать ими теоретические положения или обосновывать практику применения. - свободно владеет материалом урока. - анализирует собственную деятельность, оценивает результативность проведенного урока, воспитательного мероприятия и вносит необходимые коррективы.		

Базовый	Применение знаний и умений согласно ФГОС под копирку.	<i>Включает нижестоящий уровень.</i> - Использует материал согласно ФГОС. - отсутствует инициатива в процессе обучения. - используется один метод в учебном процессе.	Хорошо	70-89,9
Удовлетворительный (достаточный)	Репродуктивная деятельность	Изложение в пределах задач курса теоретически и практически контролируемого материала.	Удовлетворительно	50-69,9
Недостаточный	Отсутствие признаков самостоятельности в принятии решения, подготовке материалов с разных источников, и отсутствия вовлечения учащихся в процесс..		неудовлетворительно	Менее 50

Результаты текущего контроля и промежуточной аттестации в соответствии с применяемой университетом балльно-рейтинговой системой оценки качества образования вносятся в электронные ведомости и таким образом отображаются в электронном портфолио студента в электронной информационно-образовательной среде университета. Результаты промежуточной аттестации (кроме неудовлетворительных) вносятся и в зачетные книжки студентов.

Заполненные формы отчетности по практике (дневник практики - приложение 2 к шаблону программы практики) размещаются в электронном портфолио обучающегося студентом самостоятельно.

Разработчик:

К.ф.н., доцент кафедры башкирского языка и литературы Г.Г. Галина

Эксперты:

К.ф.н., доцент кафедры татарского языка и литературы А.Г. Халиуллина

Перечень рекомендуемых баз практики, в том числе профильных организаций

№	Наименование предприятия, учреждения или организации	Номер договора, дата заключения	Сроки окончания действия договора
1.	МБОУ Башкирский лицей № 136 им. М.Искужина ГО г.Уфа РБ	№31 от 26.08.2021	26.08.2026
2.	МБОУ Башкирский гимназия № 158 им. М. Карима ГО г.Уфа РБ	№414 от 01.10.2021 г. -	01.10.2026 г.
3.	МБОУ Полилингвальная многопрофильная школа №162 СМАРТ ГО г. Уфа РБ	№416 от 01.10.2021 г.-	01.10.2026 г.

**МИНПРОСВЕЩЕНИЯ РОССИИ
ФЕДЕРАЛЬНОЕ ГОСУДАРСТВЕННОЕ БЮДЖЕТНОЕ ОБРАЗОВАТЕЛЬНОЕ
УЧРЕЖДЕНИЕ ВЫСШЕГО ОБРАЗОВАНИЯ
«БАШКИРСКИЙ ГОСУДАРСТВЕННЫЙ ПЕДАГОГИЧЕСКИЙ УНИВЕРСИТЕТ
ИМ. М. АКМУЛЛЫ»
ФАКУЛЬТЕТ БАШКИРСКОЙ ФИЛОЛОГИИ**

ДНЕВНИК

Фамилия, имя, отчество

студента _____

Направление _____

Профиль _____

Курс, группа _____

Уфа

Введение

Педагогическая практика студентов является неотъемлемым звеном системы профессиональной подготовки педагога, способствующая формированию основных профессиональных компетенций.

Выпускник, получивший квалификацию бакалавра, должен быть готов решать образовательные и исследовательские задачи, ориентированные на изучение и анализ научно-исследовательской и учебно-методической литературы; использовать современные технологии сбора и обработки экспериментальных данных в соответствии с проблемой исследования в области педагогического образования; конструировать содержание обучения и воспитания; способствовать социализации, формированию общей культуры личности, осознанному выбору и последующему освоению профессиональных образовательных программ; систематически повышать свою профессиональную квалификацию, быть готовым участвовать в деятельности различных профессиональных объединений педагогов, осуществлять связь с родителями (лицами, их заменяющими). Выпускник, получивший квалификацию бакалавра, должен быть подготовлен к проектированию педагогического процесса, программ развития субъектов педагогического процесса, собственной профессиональной деятельности; построению межличностных и деловых отношений; к взаимодействию с социокультурной и профессиональной средой.

Деятельность бакалавра направлена на овладение источниками научной, общекультурной и профессиональной информации, универсальными способами теоретической и практической образовательной деятельности; способами проектирования и осуществления психолого-педагогической поддержки; способами исследовательской деятельности.

Выпускник, получивший квалификацию бакалавра, должен знать Конституции РФ и РБ; законы РФ и РБ, решения Правительства РФ и РБ и органов управления образованием по вопросам образования; Конвенцию о правах ребенка; основные направления и перспективы развития образования и психолого-педагогических наук; основы права, научную организацию труда; правила и нормы охраны труда, техники.

Конкретные виды профессиональной деятельности, к которым в основном готовится бакалавр, определяются высшим учебным заведением совместно с заинтересованными участниками образовательного процесса.

Объекты профессиональной деятельности бакалавров: обучение, воспитание, развитие, просвещение; образовательные системы. ФГОС определяет требования к результатам освоения основных образовательных программ педагога.

Педагогическая практика направлена на формирование готовности выпускника к осуществлению профессиональной деятельности в соответствующей области знаний. В ходе педагогической практики студенты посещают и самостоятельно проводят уроки и внеурочные воспитательные мероприятия, выполняют задания под руководством методистов факультета, школьных учителей и классных руководителей, обрабатывают данные и готовят отчет по практике.

Требования ФГОС определили задачи, содержание и организацию практики, которые отражены в данных рекомендациях.

ПЕДАГОГИЧЕСКАЯ ПРАКТИКА СТУДЕНТОВ

Педагогическая практика является частью основной образовательной программы подготовки бакалавров по направлению 44.03.05 «Педагогическое образование (с двумя профилями подготовки)», обеспечивающей формирование готовности выпускника к осуществлению профессиональной и педагогической деятельности в соответствующей области знаний.

Педагогическая практика проводится в базовых образовательных организациях, в которых преподаются профильные дисциплины педагогического направления. В ходе практики студентам предоставляется возможность ознакомления с педагогическим процессом образовательной организации и осуществления самостоятельной профессиональной деятельности под руководством учителей-предметников, классных руководителей и вузовских методистов. По итогам практики студенты представляют отчет о результатах педагогической деятельности.

Педагогическая практика направлена на формирование профессиональной компетенции будущих учителей, основанной на закреплении специальных, методических, психолого-педагогических навыков и умений.

Права и обязанности студентов-практикантов

Во время прохождения педагогической практики студенты обязаны:

- организовывать свою деятельность в соответствии с Уставом учреждения, в котором проводится практика, подчиняться правилам внутреннего распорядка учреждения – базы практики;
- выполнять требования и распоряжения руководителей практики;
- строго соблюдать необходимые правила техники безопасности при организации и проведении практики;
- ежедневно (кроме воскресных и праздничных дней) присутствовать на месте проведения практики и выполнять задания, предусмотренные Программой практики;
- обеспечивать сохранность используемого имущества базового учреждения, жизни и здоровья детей в период прохождения практики.

Студенты, проходящие педагогическую практику, имеют право:

- консультироваться с руководителями практики, сотрудниками базового учреждения по всем вопросам, касающимся организации и проведения практики;
- в процессе практики пользоваться необходимой нормативной и методической документацией, имуществом базового учреждения, необходимым для успешного выполнения намеченного плана практики;
- вносить предложения по повышению эффективности организации и проведения педагогической практики.

Не допускается:

- прохождение педагогической практики за пределами г. Уфы (за исключением студентов, обучающихся по заочной форме и /или по индивидуальному учебному плану, или в исключительных случаях);
- самовольная замена базового учреждения прохождения практики без согласования с руководителем практики и деканом факультета;
- пропуск мероприятий, предусмотренных Программой практики;
- нарушение внутреннего распорядка базового учреждения, правил техники безопасности.

Цели и задачи педагогической практики:

Формирование профессиональной компетенции:

- Способен осваивать и использовать теоретические знания и практические умения и навыки в предметной области при решении профессиональных задач (ПК-1);

Задачи:

- углубить и закрепить теоретические знания по дисциплинам профессионального цикла;
- познакомить с системой работы современной общеобразовательной школы;
- показать на практике технологии, методы, приемы и средства работы современного учителя и основные параметры проведения урока на различных ступенях и уровнях обучения;
- помочь овладеть профессиональными педагогическими умениями учителя и классного руководителя;
- способствовать приобретению практических умений и навыков планирования и организации учебной и внеклассной работы, в том числе внеурочной работы по предмету;
- формировать умения профессионального общения со всеми участниками образовательного процесса (учащимися, коллегами и родителями);
- создать условия для формирования и развития адекватной самооценки и профессиональной рефлексии;
- формировать ценностные и мотивационные ориентации успешной профессиональной деятельности учителя.

Содержание педагогической практики

В ходе педагогической практики студент реализует следующие виды профессиональной деятельности:

- образовательная деятельность предполагает ознакомление с методиками и технологиями обучения и воспитания, спецификой педагогической деятельности учителя башкирского языка и литературы и классного руководителя;
- методическая деятельность включает планирование образовательного процесса, разработку уроков и внеурочных мероприятий по башкирскому языку и литературе, контрольно-диагностирующих материалов;
- педагогическая деятельность включает проведение уроков, организацию внеклассной воспитательной работы и внеурочной работы по предмету;
- исследовательская деятельность предполагает анализ эффективности внедрения современных образовательных технологий в образовательный процесс; апробацию материалов научного исследования.

Организация педагогической практики

Педагогическая практика бакалавров проводится на базе образовательных организаций, которые соответствуют направлению основной профессиональной образовательной программы подготовки бакалавров и являются базовыми методическими центрами и/или инновационными площадками университета.

Организация педагогической практики бакалавров предполагает последовательную реализацию трех этапов:

1. Ознакомительный этап включает:

- участие в установочной конференции;
- знакомство с образовательной организацией, правилами внутреннего распорядка, администрацией, учителем-предметником;
- закрепление за классом, знакомство с классным руководителем;
- посещение всех уроков по расписанию в закрепленном классе в целях изучения

коллектива учащихся и опыта работы учителей-предметников;

- планирование учебной, методической, воспитательной и исследовательской работы, знакомство с тематическим планом уроков по башкирскому языку и литературе, планом воспитательной работы классного руководителя и составление своего плана работы на период практики;

- разработка плана-графика зачетных уроков, воспитательных мероприятий и представление его групповым руководителям.

2. **Основной этап** включает:

- сбор материала и методическая разработка конспектов уроков по предмету и внеурочных воспитательных мероприятий;

- проведение и последующий анализ и самоанализ пробных и зачетных уроков по башкирскому языку и литературе, внеурочных мероприятий;

- организация воспитательной работы в соответствии с планом классного руководителя;

- исследовательскую деятельность по теме выпускной квалификационной работы.

3. **Заключительный этап** включает:

- подготовку отчетной документации;

- представление ее групповым руководителям;

- обобщение и систематизацию материалов с последующим обсуждением результатов педагогической практики на итоговой конференции.

КРИТЕРИИ ОЦЕНКИ ЗА ПРАКТИКУ

Оценка "5" (отлично) ставится, если студент владеет глубокими знаниями:

- о современных технологиях обучения и воспитания,
- имеет прочные теоретические знания по предмету.

У студента развиты профессиональные умения:

проектировочные:

- умеет осуществлять перспективное и недельное планирование учебно-воспитательной работы в классе;
- проявляет самостоятельность и инициативу при планировании учебных и внеклассных занятий по предмету.

конструктивные:

- умеет определить и обосновать цели, содержание, средства и методы обучения;
- умеет составить конспекты и развернутые планы уроков, проявляет при этом самостоятельность и инициативу;
- умеет определить содержание воспитательного мероприятия в соответствии с уровнем воспитанности учащихся, подобрать материал в соответствии с поставленными целями, смоделировать форму воспитательного мероприятия.

процессуальные:

- свободно владеет материалом урока, не допускает ошибок в собственной речи;
- умеет использовать во время проведения урока и воспитательного мероприятия разнообразные методы включения учащихся в активную деятельность;
- владеет умениями оценивать уровень знаний, умений и навыков учащихся в соответствии с нормами оценки;
- владеет средствами диагностики уровня воспитанности учащихся.

гностические:

- умеет осуществлять анализ посещенных уроков с позиции разных аспектов;
- умеет анализировать воспитательные мероприятия, проводимые однокурсниками;
- умеет анализировать собственную деятельность, оценивать результативность проведенного урока, воспитательного мероприятия и вносить необходимые коррективы;
- умеет оформить конспект зачетного мероприятия в соответствии с установленными требованиями;

- умеет вести дневник наблюдений с фиксированием наблюдаемых явлений;
- умеет оформить психолого-педагогическую характеристику в соответствии с требованиями, предъявляемыми к данному документу.

исследовательские:

- умеет обосновать актуальность темы мини-исследования;
- умеет использовать различные методы исследования;
- умеет подобрать диагностический комплекс в соответствии с возрастными и индивидуальными особенностями испытуемого или классного коллектива;
- умеет обработать и проанализировать полученные данные,

коммуникативные:

- умеет осуществлять бесконфликтное общение с людьми;
- умеет правильно реагировать на возникающие педагогические ситуации.

Оценка "4" (хорошо) ставится, если студент владеет знаниями:

- о современных технологиях обучения и воспитания;
- имеет теоретические знания по предмету, но в отдельных случаях показывает их недостаточную глубину.

У студента развиты профессиональные умения:

проектировочные:

- умеет осуществлять перспективное и недельное планирование учебно-воспитательной работы в классе;
- умеет планировать учебные и внеклассные занятия по предмету, но не всегда проявляет при этом самостоятельность и инициативу.

конструктивные:

- умеет составить конспекты и развернутые планы уроков, но испытывает при этом незначительные затруднения;
- умеет определить и обосновать цели, содержание, средства и методы обучения, но допускает незначительные неточности;
- умеет определить содержание зачетного воспитательного мероприятия в соответствии с уровнем воспитанности учащихся, подобрать материал в соответствии с поставленными целями, но испытывает затруднения в моделировании формы воспитательного мероприятия.

процессуальные:

- владеет материалом урока, но допускает незначительные ошибки в собственной речи и не замечает их в речи учащихся;

- умеет использовать во время проведения урока и воспитательного мероприятия методы вовлечения учащихся в активную деятельность, но выбор их ограничен;
- не всегда удается реализовать в полной мере задачи урока;
- владеет умениями оценивать уровень знаний (умений, навыков) учащихся в соответствии с нормами оценки;
- владеет средствами элементарной диагностики уровня воспитанности учащихся.

гностические:

- умеет осуществлять анализ посещенных уроков, но испытывает незначительные трудности при анализе с позиции разных аспектов;
- умеет анализировать воспитательные мероприятия, проводимые однокурсниками, но испытывает при этом незначительные трудности;
- в основном умеет анализировать собственную деятельность, но затрудняется при оценивании результативности проведенного урока, воспитательного мероприятия и внесении в их содержание необходимых корректив;
- умеет оформить конспект зачетного мероприятия в соответствии с установленными требованиями, но допускает при этом незначительные ошибки;
- умеет вести дневник наблюдений с фиксированием наблюдаемых явлений;
- умеет оформить психолого-педагогическую характеристику, но при этом допускаются незначительные отклонения от требований, предъявляемых к данному документу.

исследовательские:

- умеет обосновать актуальность темы мини-исследования, но при этом испытывает незначительные затруднения;
- умеет подобрать диагностический комплекс в соответствии с возрастными и индивидуальными особенностями испытуемого или классного коллектива, но при этом испытывает незначительные затруднения;
- умеет использовать методы исследования, но их выбор ограничен;
- умеет обработать и проанализировать полученные данные;

коммуникативные:

- умеет осуществлять бесконфликтное общение с людьми;
- умеет правильно реагировать на возникающие педагогические ситуации.

Оценка "3" (удовлетворительно) ставится, если студент показывает недостаточную глубину знаний:

- о современных технологиях обучения и воспитания;
- теоретических знаний по предмету.

У студента недостаточно развиты профессиональные умения:

проектировочные:

- затрудняется в осуществлении перспективного и недельного планирования учебно-воспитательной работы в классе;
- не владеет в полной мере умениями планировать учебные и внеклассные занятия по предмету, не проявляет при этом самостоятельность и инициативу.

конструктивные:

- затрудняется при составлении конспектов и развернутых планов уроков;
- испытывает затруднения в определении и обосновании целей, содержания, средств и методов обучения;
- не умеет определить содержание зачетного воспитательного мероприятия в соответствии с уровнем воспитанности учащихся, испытывает затруднения в подборе материала в соответствии с поставленными целями, использует готовые разработки воспитательных мероприятий.

процессуальные:

- слабо владеет материалом урока, допускает серьезные ошибки в собственной речи и не замечает их в речи учащихся;

- затрудняется в использовании во время проведения урока и воспитательного мероприятия методов включения учащихся в активную деятельность;
- редко удается реализовать в полной мере задачи урока;
- испытывает затруднения в объективной оценке знаний, умений и навыков учащихся в соответствии с нормами оценки;
- не владеет средствами элементарной диагностики уровня воспитанности учащихся.

гностические:

- испытывает значительные трудности при осуществлении анализа посещенных уроков;
- испытывает значительные трудности при осуществлении анализа воспитательных мероприятий, проводимых однокурсниками;
- не умеет анализировать собственную деятельность, затрудняется при оценивании результативности проведенного урока, воспитательного мероприятия;
- при оформлении конспекта зачетного мероприятия допускает значительные отступления от установленных требований;
- не умеет вести дневник наблюдений с фиксированием наблюдаемых явлений;
- при оформлении психолого-педагогической характеристики допускает значительные отступления от установленных требований: в характеристике отсутствуют отдельные разделы и данные психологического обследования.

исследовательские:

- не может самостоятельно обосновать актуальность темы мини-исследования;
- испытывает значительные затруднения при подборе диагностического комплекса в соответствии с возрастными и индивидуальными особенностями испытуемого или классного коллектива;
- не различает понятий "методы исследования" и "исследовательские методики";
- не может обработать и проанализировать полученные данные.

коммуникативные:

- в процессе общения с учащимися, классным руководителем, методистами у студента нередко возникают конфликты;
- не умеет правильно реагировать на возникающие педагогические ситуации.

Оценка за практику снижается вплоть до неудовлетворительной, если:

- студент во время прохождения практики проявлял неоднократно недисциплинированность (не являлся на консультации к методистам; не предъявлял заранее методистам конспектов уроков и воспитательных мероприятий; отсутствовал в установочной и итоговой конференциях, в образовательной организации без уважительной причины);
- внешний вид студента-практиканта неоднократно не соответствовал статусу учебного заведения;
- студентом нарушались этические нормы поведения;
- студент не сдал в установленные сроки необходимую документацию.

Для оценки результатов практики используются следующие методы:

- наблюдение за студентами в процессе практики и анализ качества отдельных видов их работы;
- беседы с учителями, классными руководителями, студентами;
- анализ характеристик студентов, написанных учителями, классными руководителями и заверенных руководителем образовательной организации;
- анализ качества работы студентов на методических занятиях, консультациях, семинарах в период практики;
- анализ результатов творческой работы;
- самооценка студентами степени своей подготовленности к практической работе и

качества своей работы;

- анализ документации студентов по практике (индивидуальных планов работы, педагогических дневников, конспектов различных видов работы, отчетов о работе, материалов психолого-педагогического изучения школьников и др.).

В случае невыполнения требований, предъявляемых к практикантам, они могут быть отстранены от прохождения педпрактики. Студентам, отстраненным от прохождения педпрактики, получившим неудовлетворительную оценку по итогам практики или пропустившим педпрактику по неуважительной причине или по болезни, по решению Совета факультета назначается повторное прохождение учебно-воспитательной практики.

По окончании педпрактики студенты сдают руководителю практики от университета:

1. Индивидуальный план учебно-воспитательной практики, утвержденный учителем предметником (руководителем от базы практики).
2. Дневник педагогической практики.
3. Письменный анализ УМК по башкирскому языку и литературе (Приложение 1,2).
4. Протокол посещенного студентом урока и анализ данного урока (Приложение 3).
5. Два конспекта проведенных уроков, проверенные учителем-предметником и заверенные его подписью (Приложение 4).
6. Развернутый план-конспект внеурочного мероприятия в электронном формате для размещения в базе ЦРК ФБФ (Приложение 5).
7. Характеристику-отзыв на студента учителя-предметника, содержащую рекомендуемую оценку, подписанную директором школы (в дневнике),
8. Текстовый отчет о педпрактике с выводами и предложениями (в дневнике).
9. Видеоролик проведенного фрагмента урока с рефлексивным самоотчетом (Приложение 6).
10. Письменный отчет о профориентационной работе в Дневнике (Приложение 7)

ИНФОРМАЦИОННАЯ СТРАНИЦА

РУКОВОДИТЕЛИ ПРАКТИКИ

Курсовой руководитель _____

Групповой руководитель _____

МЕСТО ПРОВЕДЕНИЯ ПРАКТИКИ

База практики _____

Администрация _____

Учитель-предметник (руководитель от базы практики)

Классный руководитель _____

КОНТРОЛЬНЫЕ СРОКИ ВЫПОЛНЕНИЯ ЗАДАНИЙ

№	Содержание деятельности	Контрольные сроки	Отметка о выполнении (подпись гр)
1	Участие в установочной конференции		
	<i>Выполнение заданий:</i>		
2	По башкирскому языку		
	По башкирской литературе		
3	Оформление и сдача отчета		
4	Участие в итоговой конференции		

Прохождение педагогической практики подтверждаю:

Директор ОО _____

Курсовой руководитель _____

(подпись и печать)

(подпись)

Типовые задания по башкирскому языку и по литературе

Задание	Форма отчетности	Сроки выполнения (учитель-предметник)	Сроки выполнения (групповые руководители)
1. Изучить рабочую программу учителя-предметника и наметить график проведения зачетных уроков	Представить график зачетных уроков групповому руководителю		
2. Изучить учебно-методический комплекс (УМК), внедренный в практику работы учителя-предметника	Составить краткую аннотацию УМК и включить ее в конспект зачетного урока		
3. Подготовить и провести пробные уроки по башкирскому языку и литературе согласно расписанию	Представить конспекты уроков учителю-предметнику		
4. Подготовить и провести 2 зачетных урока разных типов и форм по башкирскому языку и литературе.	Представить 4 конспекта зачетных уроков по башкирскому языку и литературе групповому руководителю.		
5. Изучить план учебно-воспитательной работы школы и классного руководителя. Подготовить и провести внеурочное мероприятие по башкирскому языку и / или литературе.	Представить конспект/ конспекты проведенного внеурочного мероприятия по башкирскому языку и / или литературе.		
6. Посещать уроки практикантов своей подгруппы и принимать участие в их анализе	Представить протокол посещенных уроков и их анализ.		
7. Обеспечивать наглядное оформление и техническое оснащение уроков	Представить образцы наглядных материалов, приложив их к конспектам уроков.		
8. Подготовить материалы педагогической практики (фото - и видеоматериалов, газету) для итоговой конференции	Представить материалы в форме презентации		

Учитель-предметник _____

Групповой руководитель по башкирскому языку и литературе _____

(подпись)

(подпись)

ИНДИВИДУАЛЬНЫЙ ПЛАН

Первая неделя с _____ по _____

День недели	Учебная работа	Воспитательная работа
Понедельник		
Вторник		
Среда		
Четверг		
Пятница		
Суббота		

ИНДИВИДУАЛЬНЫЙ ПЛАН

Вторая неделя с _____ по _____

День недели	Учебная работа	Воспитательная работа
Понедельник		
Вторник		
Среда		
Четверг		
Пятница		
Суббота		

ИНДИВИДУАЛЬНЫЙ ПЛАН

Третья неделя с _____ по _____

День недели	Учебная работа	Воспитательная работа
Понедельник		
Вторник		
Среда		
Четверг		
Пятница		
Суббота		

ПЛАН-ГРАФИК ПРОВЕДЕНИЯ И ОЦЕНКА ЗАЧЕТНЫХ УРОКОВ

№	Дата	Класс	Тема	Ф.И.О. учителя, гр. руководителя	Оценка	Подпись
УРОКИ БАШКИРСКОГО ЯЗЫКА						
1.						
2.						
УРОКИ БАШКИРСКОЙ ЛИТЕРАТУРЫ						
1.						
2						

Групповой руководитель по башкирскому языку и литературе

(подпись)

Учитель-предметник (руководитель от базы практики)

(подпись)

**ПЛАН-ГРАФИК ПРОВЕДЕНИЯ И ОЦЕНКА ВНЕУРОЧНЫХ
ВОСПИТАТЕЛЬНЫХ МЕРОПРИЯТИЙ**

	Дата	Класс	Тема	Ф.И.О. кл. руководителя	Оценка	Подпись

Групповой руководитель _____

(подпись)

ОТЗЫВ УЧИТЕЛЯ О РАБОТЕ СТУДЕНТА-ПРАКТИКАНТА

Уровень теоретической подготовки _____

Уровень методической подготовки _____

Уровень готовности к организации внеурочной работы по предмету _____

Степень активности и инициативности _____

Культура речи _____

Тактичность _____

Контакт с учащимися _____

Трудовая дисциплина

Рекомендации студенту-практиканту _____

Рекомендуемая оценка _____

Учитель _____
(подпись)

ОТЧЁТ СТУДЕНТА-ПРАКТИКАНТА

1. База педагогической практики и условия прохождения _____

2. Данные об учебно-методических комплексах по башкирскому языку и литературе _____

3. Деятельность в качестве учителя-предметника _____

4. Деятельность в качестве классного руководителя _____

6. Другие виды деятельности _____

7. Профориентационная деятельность _____

8. Перспективы саморазвития: _____

«_____» _____ 201_ г.
Студент _____
(подпись)

ОБОБЩЕНИЕ РЕЗУЛЬТАТОВ РАБОТЫ СТУДЕНТА-ПРАКТИКАНТА

I. Учебная работа

	Виды работ	Кол-во
1	Всего проведено практикантом уроков	
2	Всего проведено уроков с использованием технических средств, в том числе мультимедийных	
3	Посещено уроков учителей-предметников	
4	Посещено и проанализировано уроков студентов-практикантов	
5	Изготовлено наглядных пособий	
6	Проведено индивидуальных занятий с учащимися	

Учитель-предметник (руководитель от базы практики)

(подпись)

Групповой руководитель _____

(подпись)

II. Воспитательная работа

№	Виды работ	Кол-во	Подпись классного Руководителя
1	Проведено практикантом воспитательных мероприятий		
2	Проведено классных часов		
3	Посещено внеурочных мероприятий классного руководителя		
4	Посещено внеурочных мероприятий практикантов		

Групповой руководитель _____

(подпись)

ИТОГОВАЯ ОЦЕНКА ЗА ПЕДАГОГИЧЕСКУЮ ПРАКТИКУ

Внеурочная воспитательная работа

Групповой руководитель практики _____

(подпись)

Учебная деятельность по башкирскому языку и литературе

Групповой руководитель _____

(подпись)

Трудовая дисциплина

Групповой руководитель _____

(подпись)

Общая оценка за педагогическую практику

Курсовой руководитель _____

(подпись)

Анализ учебной программы

Количество часов, отводимых на изучение предмета

Таблица 1

Предмет	Количество часов по годам обучения						
	5 кл.	6 кл.	7 кл.	8 кл.	9 кл.	10 кл.	11 кл.
.							

Паспорт учебно-методического комплекса по предмету

1. Соответствие курса обязательному минимуму (соответствует или превышает требования минимума).
2. Дидактические принципы курса: идея курса, принципы построения курса.
3. Возможности использования курса в образовательных программах: в естественно-математических, филологических классах.
4. Оптимальный объем учебника, организация учебно-познавательной деятельности учащихся: структура разделов учебника (вступительная статья об определенном периоде истории литературы, биография писателя, характеристика произведения и т. д., художественный текст (фрагмент), вопросы и задания к статье, тексту; формулировка правила, схемы, упражнения и т. д.)
5. Учебно-методический комплект: к учебнику прилагаются методические рекомендации, сборник упражнений, рабочая тетрадь, хрестоматия.

Структура анализа учебно-методического комплекса по предмету

1. Состав учебно-методического комплекса. Авторы, составители хрестоматии, учебника, методических рекомендаций. Выходные данные каждого из изданий.
2. Анализ учебника-хрестоматии:

- назначение учебника (класс, профиль, программа);
- принципы организации учебного материала;
- разделы и их содержание;
- оформление учебника-хрестоматии.

3. Анализ учебных пособий:

- тип учебного пособия;
- назначение учебного пособия, кому оно адресовано;
- общая характеристика содержания (основная тема, проблема, которой посвящено пособие);
- композиция учебного пособия: из каких глав, частей состоит пособие, каково их содержание;
- форма изложения материала: детально или сжато, популярно или научно, живо, увлекательно или, наоборот, сухо.

Схема анализа посещенных практикантом уроков башкирского языка и литературы

1. Дата урока, ФИО преподавателя, учебное заведение, тема урока.
2. Характеристика класса (профиль класса, количество уроков по литературе в неделю, количество учащихся).

I. Целенаправленность урока

1. Каковы учебные, воспитательные, познавательные и развивающие цели урока?
2. Была ли формулировка основной цели урока достаточно четкой, лаконичной и конкретной?
3. Отражала ли цель планируемый результат урока?
4. Какие задачи, реализующие намеченные цели, решались на разных этапах урока?
5. Насколько цели и задачи урока вписываются в цикл уроков по теме?
6. Как осуществлялось знакомство учащихся с целями урока?
7. Была ли формулировка целей осознана учащимися?
8. Привлекались ли учащиеся к формулировке целей урока?
9. Соответствовало ли содержание урока поставленным целям?

II. Структура урока

1. Какие этапы можно выделить?
2. Какова задача каждого этапа?
3. Какова продолжительность каждого этапа?
4. Насколько этапы урока связаны между собой?
5. Логично ли осуществлялся переход от одного этапа к другому?

III. Содержание урока

1. В чем особенности завязки как конструктивного момента урока?
2. Какие универсальные учебные действия и как формировались на уроке?
3. Как учитель готовил учащихся к восприятию нового языкового/литературного материала?
4. Учитывал ли учитель специфику вводимого языкового/литературного материала?
5. Насколько методически целесообразны приемы и способы введения нового языкового/литературного материала?
6. Как осуществлялась обратная связь при презентации нового материала?
7. Какие задания выполнялись учащимися для первичного закрепления нового материала?
8. Как сочеталась работа над новым материалом с повторением ранее изученного?
9. Какие виды речевой деятельности развивались на уроке? Каково их соотношение?
10. Как учитывалась специфика обучения различным видам речевой деятельности?
11. Какие типы заданий использовались на уроке? Какие задания преобладавали?
12. Были ли упражнения адекватны формируемым речевым навыкам и умениям?
13. Какова последовательность упражнений? Являлось ли каждое упражнение опорой для выполнения последующего?
14. Учитывал ли учитель воспитательный потенциал материала урока?
15. Осуществлялись ли межпредметные связи на уроке?
16. Устанавливалась ли связь обучения с жизнью на уроке?
17. В какой мере содержание учебных материалов, используемые приемы затрагивали интеллектуальную и эмоциональную сферы жизни учащихся?
18. Как осуществлялась проверка домашнего задания?

Технология урока

1. Какие вербальные и невербальные стимулы (опоры) использовались на уроке? В какой мере они способствовали решению задач урока?
 1. Как сочетались групповые, парные, индивидуальные формы работы?
 2. Какие формы контроля использовались на уроке?
 3. Как исправлялись речевые ошибки учащихся? Владеет ли учитель методом «коммуникативного» исправления ошибок?
 4. Какие технические средства обучения использовались на уроке? Каково их целевое назначение? Было ли методически целесообразным применение на данном уроке?
 5. Правильно ли использовался учебник в ходе урока? Как была организована работа с ним?
 6. Какие вспомогательные средства применялись для достижения целей урока и насколько это было целесообразно?
 7. Осуществлялось ли положительное подкрепление учебной деятельности учащихся для осознания ими успешности выполнения задания?
 8. Использовались ли игровые элементы? Высока ли была их обучающая ценность?
 9. В чем проявлялось здоровьесбережение учащихся?

IV. Деятельность учащихся на уроке

1. Как обеспечивалась мотивация учения?
2. Как осуществлялась индивидуализация учебного процесса? Как учитывались личностные, субъектные и индивидуальные свойства учащихся?
3. Все ли учащиеся были вовлечены в процесс обучения и общения?
4. Все ли возможности были использованы для стимулирования речемыслительной активности учащихся?
5. Каким образом осуществлялось поступательное развитие деятельности учащихся?
6. Формировались ли у учащихся рациональные приемы учения?
7. Осуществлялся ли самоконтроль/взаимоконтроль учащихся?
8. Использовались ли элементы взаимообучения?
9. Организовывалась ли самостоятельная работа на уроке?

V. Задание на дом

1. Каковы объем и содержание домашней работы?
2. Как работа в классе подготовила учащихся к выполнению домашнего задания?
3. Посильно ли домашнее задание для учащихся?
4. Когда было задано домашнее задание?
5. Насколько четким и подробным было объяснение домашнего задания? Разъяснил ли учитель учащимся способы его выполнения?
6. Были ли заданы индивидуализированные домашние задания?
7. Как связано домашнее задание с материалом следующего урока?

VI. Результативность урока

1. Насколько достигнуты цели урока и решены ли соотнесенные с ними задачи?
2. Как достижение учебных целей способствовало реализации воспитательных, познавательных и развивающих целей?
3. Полностью ли выполнен намеченный учителем план урока?
4. Чему и в какой степени научились учащиеся, что нового узнали они на уроке?
5. Были ли привлечены учащиеся к подведению итогов урока?
6. Как оценена учебная деятельность учащихся на уроке в целом? Способствовали ли оценка деятельности учащихся осознанию ими достигнутых результатов?

7. Имела ли место аргументация выставленных учителем отметок?
8. Каково отношение учащихся к уроку в целом и отдельным его этапам?
9. Мотивировали ли результаты урока дальнейшую работу учащихся по изучению башкирского языка и литературы?

Дәрес конспекты схемаһы

Предмет, класс, мәктәп

Төркөм етәкчесенң һәм предмет укытыусыһының Ф.И.О

1. Дәрестең темаһы.
2. Дәрестең максаты: белем биреүсе, үстереүсе, тәрбиәүи.
3. Дәрес төрө.
4. Дәрестең формаһы.
5. Методтар һәм алымдар
6. Йыһазландырыу (күргәзмәләлек һәм техник саралар).
7. Әҙәбиәт (төп һәм өстәлмә).
8. Дәрес планы (вакыт күләме буйынса).
9. Дәрес этаптары.

Этабы	Укытыусы эшмәкәрлеге	Укыусы эшмәкәрлеге

Схема плана-конспекта урока

Общие сведения: предмет, класс, школа Ф.И.О. студента

Ф.И.О. руководителя практики и учителя, присутствующих на уроке

1. Тема урока.
2. Цели урока: образовательные, воспитательные, развивающие.
3. Тип урока, форма урока.
4. Оборудование урока.
5. Литература.
6. План урока (с дозированием времени)

Этап	Деятельность учителя	Предполагаемая деятельность учеников

**РӘСӘЙ ФЕДЕРАЦИЯҢЫНЫҢ МӘҒАРИФ МИНИСТРЛЫҒЫ ЮҒАРЫ
БЕЛЕМ БИРЕҮ
ФЕДЕРАЛЬ ДӘҮЛӘТ БЮДЖЕТ МӘҒАРИФ УЧРЕЖДЕНИЕҢЫ “М.
АКМУЛЛА ИСЕМЕНДӘГЕ БАШКОРТ ДӘҮЛӘТ ПЕДАГОГИЯ
УНИВЕРСИТЕТЫ”**

Башкорт филологияһы
факультеты
Башкорт теле һәм әзәбиәте
кафедраһы

РИЛИ-ның 7-се Б класында “Атама һөйләмдәр” тигән темаға дәрес конспекты

Башкарҙы: 4-се курс
студенткаһы Гәбитова
Г.М.

Тикшерҙе:

Төркөм етәкенең Ф.И.О., вазифаһы.

Өфө 20__

Схема плана-конспекта внеурочного мероприятия

Титульный лист

**РӘСӘЙ ФЕДЕРАЦИЯҢЫНЫҢ МӘҒАРИФ МИНИСТРЛЫҒЫ ЮҒАРЫ БЕЛЕМ
БИРЕҮ ФЕДЕРАЛЬ ДӘҮЛӘТ БЮДЖЕТ МӘҒАРИФ УЧРЕЖДЕНИЕҢЫ
“М. АКМУЛЛА ИСЕМЕНДӘГЕ БАШКОРТ ДӘҮЛӘТ ПЕДАГОГИЯ
УНИВЕРСИТЕТЫ”**

Башкорт филологияһы факультеты
Башкорт теле һәм әзәбиәте
Кафедраһы

РИЛИ-ның 11-се Б класында “Халкым теле – хаклык теле” тигән темаға үткәрелгән дәрес тән тыш сара
конспекты

Тикшерҙе:

Төркөм етәкенең Ф.И.О., вазифаһы

Өфө 20_

Конспект внеурочного мероприятия по башкирскому языку и/или по башкирской литературе

Предмет, класс, школа

Ф.И.О. группового руководителя и учителя-предметника, присутствовавших на мероприятии

1. Тема внеурочного мероприятия.
2. Цель и задачи внеурочного мероприятия.
3. План внеурочного мероприятия.
4. Оборудование (ТСО и наглядность).
5. Литература.
6. План внеурочного мероприятия с хронометражем.
7. Сценарий внеурочного мероприятия.

Схема анализа внеурочного мероприятия по предмету

1. Соответствие темы внеурочного мероприятия специфике предмета.
2. Связь внеурочного мероприятия с тематикой уроков.
3. Умение отбирать материал и составлять сценарий мероприятия.
4. Умение организовывать деятельность учащихся в процессе подготовки и проведения мероприятия.
5. Умение презентовать материал мероприятия и стимулировать интерес.

Требования и рекомендации к видеоматериалу

Требования

Вам необходимо выбрать учебный класс, предмет и раздел учебной программы.

В плане урока выберите фрагмент, в ходе которого Вы активнее всего взаимодействуете с обучающимися, где наилучшим образом проявляется Ваша стратегия ведения урока, умение подвести обучающихся к правильному результату, и проведите видеосъемку данного фрагмента.

Продолжительность видеозаписи

Продолжительность видеозаписи после редакции должна составлять от 7 до 15 минут. Разрешается редактировать (разрезать на фрагменты и склеивать) видеозапись, удаляя длительные фрагменты однотипной работы учащихся либо длинное (в рамках запланированного времени) объяснение материала студентом. Но должен быть представлен фрагмент одного отдельного урока.

Что Вам необходимо продемонстрировать во время видеозаписи?

Владение Вами предметной областью, терминологией, технологией и методикой обучения, профессиональными компетенциями.

Комментарии к видеофрагменту

Рекомендации

Организация видеосъемки

1. Видеозапись фрагмента урока должна производиться без прерывания и пауз.
2. Разместите камеру в конце класса, за спиной обучающихся. В поле съемки обязательно должны попадать как учитель, так и обучающиеся.
3. Освещение должно быть максимально ярким, источник освещения должен находиться перед учителем, а не за его спиной.
4. Предварительно проверьте качество записи аудио во время урока, работу микрофона.
5. Предварительно оцените качество записи видео и требуемый объем памяти устройства.
6. Попросите напомнить Вам нажать кнопку «Запись».

Рекомендации по деятельности учителя в видеофрагменте

1. Видеофрагмент должен отражать Ваше взаимодействие с обучающимися на определенном этапе урока.
2. На видео не должна быть записана только Ваша речь или только ответ обучающегося.
3. Задавайте открытые вопросы, а не вопросы, предполагающие ответ «Да» или «Нет».
4. Побуждайте обучающихся высказывать свои мысли, идеи, предположения, организуйте обсуждение.
5. Предоставьте учащемуся время на обдумывание ответа.
6. Поощряйте обучающихся во время урока, создайте положительную атмосферу.
7. Давайте обратную связь обучающимся.
8. Побуждайте обучающихся давать обратную связь друг другу во время обсуждения.

Что необходимо продемонстрировать обучающимся в видеофрагменте?

9. Использование терминологии предметной области.
10. Формулировку правил, законов, приемов, изучаемых на уроке (уроках).
11. Проявление способностей к анализу, синтезу, моделированию.
12. Взаимодействие с одноклассниками.

Рефлексивный самоотчет

Самоотчет с описанием достигнутых на материале урока образовательных целей (указанных в карточке проекта), определение причин неуспешности, формулировка предложений по перестройке профессиональной деятельности в дальнейшем и построение собственной зоны ближайшего развития (самооценка сформированности профессиональных компетенций). Текст объемом до 2 страниц (шрифт – TimesNewRoman, интервал – 1,5, кегль – 12 пт.). Ответы на следующие вопросы:

1. Насколько эффективной оказалась Ваша деятельность на основе анализа результатов / или контрольной работы класса в целом?
2. Опишите, каким образом Вы использовали информацию об особенностях школы, класса, социального окружения при планировании и проведении урока.
3. Опишите, каким образом Вы использовали информацию об индивидуальных особенностях и потребностях обучающихся при планировании урока.
4. Опишите, каким образом Вы использовали информацию об индивидуальных особенностях и потребностях обучающихся при проведении урока, насколько эффективной оказалась Ваша деятельность в связи с полученными результатами обучающихся на материале контрольной работы.
5. Проведите анализ корректности постановки целей урока на основе полученных результатов обучающихся и / или на материале контрольной работы.
6. Проанализируйте реализацию запланированных трудовых действий на уроке. Проанализируйте причины неуспешности, по которым не удалось продемонстрировать владения определенными трудовыми действиями.
7. Предложите вариант перестройки хода урока, который позволит Вам реализовать запланированное трудовое действие, отмеченное в пункте выше.
8. Какие результаты самооценки освоения Вами профессиональных компетенций Вы могли бы использовать при планировании следующих уроков?
9. Проанализируйте, что в Вашей деятельности повлияло на освоение запланированных образовательных результатов обучающимися (предметных и метапредметных).
10. Как Вы считаете, уровень владения какими конкретными профессиональными компетенциями (трудовыми действиями) и в каком объеме Вам

необходимо повысить? Опишите Вашу профессиональную зону ближайшего развития.

Приложение 7

5. Отчет о проведении профориентационной работы

Цель проведения профориентационной работы с учащимися заключается в том, чтобы помочь школьникам сознательно и самостоятельно выбрать профессию и учебное заведение для продолжения обучения.

Профориентационная работа предполагает проведение с учащимися бесед(ы) об их профессиональных намерениях. Практикант на классном часе или собрании параллели предлагает учащимся старших классов интересную и насыщенную информацию о нашем вузе, о специальностях, которые можно здесь получить, о требованиях, предъявляемых к абитуриентам, и приглашает поступать учиться в наш университет. Необходимо позаботиться о наглядной агитации и рекламной продукции. Если возможно, желательно организовать слайд-шоу. Другими словами, следует сделать достойную презентацию нашего славного вуза – БГПУ им.М.Акмуллы.

В отчете о выполнении этой работы следует включить следующую информацию о проведенном мероприятии:

- дата, класс, количество учащихся, присутствующих на мероприятии;
- формат встречи (классный час, собрание всей параллели и т.п.);
- продолжительность мероприятия;
- вопросы, которые задали учащиеся;
- реакция учащихся на ваше выступление;
- собственная оценка проведенного мероприятия.

К отчету необходимо приложить краткий отзыв учителя/классного руководителя о проведенном мероприятии. Приветствуется неоднократная организация подобных встреч. Возможно проведение презентаций совместно с другими практикантами, но в этом случае необходимо указать вклад каждого студента.

МИНПРОСВЕЩЕНИЯ РОССИИ
ФГБОУ ВО «Башкирский государственный педагогический университет им. М. Акмуллы»

ПРОГРАММА ПРАКТИКИ

Б 2.О.01(У) ОЗНАКОМИТЕЛЬНАЯ ПРАКТИКА

для направления подготовки

44.03.05 Педагогическое образование (с двумя профилями подготовки)
Направленность (профиль) Родной (башкирский) язык, литература с дошкольной
логопедией

квалификация выпускника: бакалавр

1. Целью практики является

- формирование общепрофессиональных и профессиональных компетенций:
- способен осуществлять духовно-нравственное воспитание обучающихся на основе базовых национальных ценностей (ОПК-4);
- способен использовать психолого-педагогические технологии в профессиональной деятельности, необходимые для индивидуализации обучения, развития, воспитания, в том числе обучающихся с особыми образовательными (ОПК-6);
- способен взаимодействовать с участниками образовательных отношений в рамках реализации образовательных программ (ОПК-7).

Индикаторы достижения компетенций представлены в общей характеристике образовательной программы

2. Трудоемкость практики зафиксирована учебным планом соответствующей основной профессиональной образовательной программы.

Объем практики составляет 3 зачетных единиц.

Продолжительность практики на 2 курсе в неделях составляет 3 недели (или 108 академических часов).

Одна зачетная единица равна 36 академическим часам продолжительностью 45 минут (27 астрономическим часам по 60 минут) и включает часы контактной работы и часы иных форм работы студента – выполнение заданий, полученных от руководителей от университета и от базы практики, в том числе часы, отводимые на процедуры контроля и подготовку к ним. Один стандартный рабочий день студента в период практики составляет 6 академических часов работы на базе практики и 3 часа подготовительной работы. Стандартная учебная неделя в период практики включает в себя 6 учебных дней, т.е. одна неделя = $(6+3) * 6 = 54 \text{ ч} = 1,5 \text{ з.е.}$ В случае производственной необходимости объем практики в рамках учебной недели может отличаться от данного расчета.

Объем часов контактной работы студента в период практики регламентируется учебным планом основной профессиональной образовательной программы. В указанный объем входят как часы работы с научно-педагогическими работниками университета, так и с иными лицами, привлекаемыми к реализации программы практики, в том числе из профильных организаций.

3. Вид (тип), способ и форма проведения практики

Вид практики: учебная.

Тип практики: ознакомительная

Способы проведения: преимущественно выездная.

Стационарная практика проводится исключительно в населенном пункте, где расположен вуз, на базе инфраструктуры БГПУ им.М.Акмуллы или в профильных организациях города Уфы.

При организации практики с применением дистанционных образовательных технологий местом организации образовательного процесса выступает адрес вуза, и в этом случае практика по способу проведения так же относится к стационарному.

Выездная практика проводится за пределами населенного пункта, в котором расположен вуз (вне инфраструктуры БГПУ им.М.Акмуллы).

Для одной и той же академической группы студентов практика может проводиться как стационарным способом, так и выездным, что находит отражение в приказе об организации практики.

Форма проведения практики: дискретно по видам практик путем выделения в календарном учебном графике непрерывного периода учебного времени для проведения каждого вида практик.

4. Место практики в структуре образовательной программы:

Практика относится к «Блоку 2 Практика» к обязательной части.

Программа практики является составной частью основной профессиональной образовательной программы, запланирована к проведению на 2 курсе в летней сессии и представляет собой этап образовательного процесса, непосредственно ориентированный на профессионально-практическую подготовку обучающихся. Практика закрепляет знания и умения, приобретаемые обучающимися в процессе освоения дисциплин, вырабатывает практические навыки, способствует комплексному формированию компетенций обучающихся.

5. Перечень планируемых результатов обучения при прохождении практики, соотнесенных с планируемыми результатами освоения образовательной программы прохождения практики

Исходя из целей практики и перечня закрепленных за ней к формированию и развитию компетенций обучающегося в результате прохождения практики студент должен:

Знать

– принципы духовно-нравственного воспитания обучающихся на основе базовых национальных ценностей, модели нравственного поведения в профессиональной деятельности и условия их реализации;

– сущность, особенности и специфику применения психолого-педагогических технологий в профессиональной деятельности, суть индивидуализации обучения, развития, воспитания, в том числе применимой к обучающимся с особыми образовательными потребностями;

Владеть

– способами и формами взаимодействия педагога с участниками образовательных отношений.

6. Содержание практики

Контактная работа в период практики проводится в установочной конференции в форме лекции в начале практики.

Иные формы работы в период практики предполагают выполнение обучающимся квазипрофессиональной деятельности и действий, связанных с будущей профессиональной деятельностью и направленных на формирование, закрепление, развитие практических навыков и компетенций по направлению и профилю образовательной программы.

Примерные (типовые) задания на практику, рекомендуемые обучающемуся со стороны разработчиков основной профессиональной образовательной программы:

1) ознакомление с документацией (контингент детей, расписание уроков, табель посещаемости, перспективное и календарное планирование, индивидуальные коррекционные занятия, индивидуальные карты психического развития, индивидуальные тетради, тематическое консультирование, отчеты);

2) просмотр и анализ таких видов деятельности как: учебно-воспитательная, дифференциально-диагностическая, коррекционно-образовательная, профилактическая, научно-методическая, консультативная, культурно-просветительная, организационно-управленческая;

3) методический анализ 2 уроков в соответствии с планированием;

4) психолого-педагогическое изучение 2 детей с заполнением карты наблюдения;

5) изготовление материалов (дидактической игры, наглядного пособия) для проведения коррекционно-развивающей работы с ребенком с учетом особенностей имеющихся у него нарушений.

В зависимости от выбранной и закрепленной приказом базы практики задания могут отличаться.

Задания на практику от руководителя практики от профильной организации (от базы практики) закрепляются в рабочем графике (плане) проведения практики.

7. Сведения о местах проведения практики

Проведение практики осуществляется университетом на основе договоров с организациями, деятельность которых соответствует профессиональным компетенциям, осваиваемым в рамках образовательной программы (далее – профильные организации).

В качестве базы практики выступает преимущественно образовательная организация коррекционного образования, образовательная организация общего (инклюзивного) образования, где обеспечивается участие студента в процессе реализации образовательных программ образования обучающихся с ограниченными возможностями здоровья, интеллектуальными нарушениями. Необходимым условием для проведения практики в профильной организации является:

- 1) наличие лицензии на образовательную деятельность;
- 2) наличие документов государственной аккредитации;
- 3) наличие и соответствующий уровень квалификации специалистов, оказываемых образование и медико-социальную помощь лицам с ОВЗ;
- 4) возможность размещения студентов по группам для организации наблюдения за детьми в разнообразных видах деятельности и общении;
- 5) открытость учреждения для установления социального взаимодействия и сотрудничества в профессиональной деятельности;
- 6) работа учреждений по федеральным образовательным стандартам, а именно: Федеральному образовательному стандарту начального общего образования для обучающихся с ограниченными возможностями здоровья и Федеральному государственному образовательному стандарту ДОО;
- 7) работа учреждений по адаптированным основным общеобразовательным программам (или) и индивидуальным образовательным маршрутам развития обучающихся с ОВЗ, в том числе, с нарушениями речи;
- 8) наличие материально-технической базы, необходимой для проведения практики.

Перечень рекомендуемых баз практики – профильных организаций представлен в приложении 1.

Практика также может проводиться в структурных подразделениях университета, в помещениях, зданиях, сооружениях, непосредственно на территории (в инфраструктуре) БГПУ им. М.Акмоллы.

Ключевые профильные организации (предприятия/учреждения/организации/ИП) – партнеры вуза приведены в приложении 1 к программе практики. Данное приложение может обновляться в зависимости от актуализации перечня договоров с профильными организациями, и не требует отдельного рассмотрения на заседаниях кафедр.

Практика для обучающихся с ограниченными возможностями здоровья и инвалидов проводится с учетом особенностей их психофизического развития, индивидуальных возможностей и состояния здоровья. Выбор мест прохождения практики для лиц с ограниченными возможностями здоровья производится с учетом состояния здоровья обучающихся и требований по доступности. Для прохождения практики инвалидов и лиц с ограниченными возможностями здоровья университетом заключены договора с профильными организациями, обеспеченными условиями доступной среды для лиц с различными нозологиями.

Общий реестр профильных организаций, с которыми университетом заключены договора о возможности прохождения практики, размещается на сайте университета (<https://bspu.ru/unit/226/news/18034>) и регулярно актуализируется.

Обучающиеся, совмещающие обучение с трудовой деятельностью, вправе проходить практику по месту трудовой деятельности в случае, если профессиональная деятельность, осуществляемая ими, соответствует требованиям к содержанию практики.

8. Перечень учебной литературы и ресурсов сети «Интернет», необходимых для проведения практики:

литература:

1. Григорьева, Е.В. Психолого-педагогическая диагностика развития лиц с ограниченными возможностями здоровья : электронное учебное пособие : [16+] / Е.В. Григорьева ; Кемеровский государственный университет, Кафедра социальной психологии и психосоциальных технологий. – Кемерово : Кемеровский государственный университет, 2017. – 146 с. – Режим доступа: по подписке. – URL: <http://biblioclub.ru/index.php?page=book&id=495207> (дата обращения: 20.05.2022). – Библиогр.: с. 136-138. – ISBN 978-5-8353-2198-8. – Текст : электронный.

2. Коростелева, С.Г. В помощь студентам на педагогической практике : учебно-методическое пособие : [16+] / С.Г. Коростелева ; Липецкий государственный педагогический университет имени П. П. Семенова-Тян-Шанского. – Липецк : Липецкий государственный педагогический университет имени П.П. Семенова-Тян-Шанского, 2017. – 62 с. : ил. – Режим доступа: по подписке. – URL: <http://biblioclub.ru/index.php?page=book&id=576717> (дата обращения: 20.05.2022). – Библиогр.: с. 44. – ISBN 978-5-88526-829-5. – Текст : электронный.

3. Педагогическая практика по направлению «Специальное (дефектологическое) образование» : учебное пособие / О.В. Вольская, М.А. Пономарева, Е.В. Пекишева, О.Н. Толстикова ; Северный (Арктический) федеральный университет им. М.В. Ломоносова. – Архангельск : Северный (Арктический) федеральный университет (САФУ), 2015. – 74 с. : табл. – Режим доступа: по подписке. – URL: <http://biblioclub.ru/index.php?page=book&id=436387> (дата обращения: 20.05.2022). – ISBN 978-5-261-01073-9. – Текст : электронный.

9. Перечень информационных технологий, используемых при проведении практики, включая перечень программного обеспечения и информационных справочных систем (при необходимости):

Допускается сопровождение проведения практики в электронной информационно-образовательной среде университета с применением дистанционных образовательных технологий (на сайтах дистанционного обучения <https://sdo.bspu.ru> (сайт для студентов заочной формы обучения) и <https://osdo.bspu.ru> (сайт для студентов очной и очно-заочной форм обучения).

Программное обеспечение (ПО):

Свободно распространяемое программное обеспечение Moodle для организации практики с применением дистанционных образовательных технологий;

Операционные системы: Astra Linux (Россия), Ubuntu (свободно распространяемое ПО) / MS Windows / пр.

Веб-браузер: Mozilla Firefox (свободно распространяемое ПО) / пр.

Офисный пакет: «Мой офис» (Россия), LibreOffice (свободно распространяемое ПО) / MS Office / пр.: текстовый редактор, табличный процессор (создание таблиц), программа подготовки презентаций, графический редактор.

Базы данных, информационно-справочные материалы и поисковые системы:

1. <http://www.consultant.ru>

2. <http://www.garant.ru>

3. <http://fgosvo.ru>

10. Описание материально-технической базы, необходимой для проведения практики:

Для обеспечения практики в профильных организациях необходимы: кабинеты для проведения диагностических процедур и занятий с детьми; учебные и методические

пособия, иллюстративно-дидактические материалы; сборники нормативно-правовых документов.

Для проведения практики в профильных организациях предполагается доступ студентов к следующему оборудованию:

- 1) интерактивное оборудование в классах (кабинетах специалистов): интерактивная доска, проектор, ноутбук;
- 2) интерактивный стол учителя-логопеда;
- 3) интерактивная песочница для индивидуальных и подгрупповых коррекционных занятий;
- 4) оргтехника: МФУ или принтер;
- 5) ЭФУ (электронные формы учебников) на планшетах или ноутбуках обучающихся.

При необходимости для прохождения практики на базе инфраструктуры университета для инвалидов и лиц с ограниченными возможностями здоровья университетом могут быть оборудованы специальные рабочие места в соответствии с характером нарушений, а так же с учетом профессионального вида деятельности и характера труда, выполняемых таким обучающимся трудовых функций в период практики. Для этого университетом могут быть представлены специализированные средства обучения, в том числе технические средства коллективного и индивидуального пользования:

– **Оборудование для лиц с нарушением зрения:** Портативный ручной видеоувеличитель Ruby; Принтер для печати рельефно-точечным шрифтом Брайля; Тактильный дисплей Брайля Focus 40 Blue; Электронная пишущая машинка Twen T180+ с дополнительной установкой шрифта Брайля;

– **Оборудование для лиц с нарушением слуха и речи:** Речевой компьютерный тренажер Дэльфа-142.1; Аппарат слуховой электронный воздушного звукопроводения заушного типа У-01 «Исток»; Аудиометр автоматизированный АА – 02; Портативная информационная индукционная система для слабослышащих «Исток» А2; Индуктор заушный;

– **Оборудование для лиц с нарушением ОДА:** Приспособление для письма Writing-Bird; Специализированная мышь для лиц с нарушениями опорно-двигательного аппарата - джойстик компьютерный инклюзивный Optima Joystick; Специализированная клавиатура с большими кнопками для лиц с заболеваниями опорно-двигательного аппарата и слабовидящими людьми.

11. Методические рекомендации по проведению практики

На *первом этапе* (в течение 2 дней) прохождения практики студент знакомится с коллективом образовательной организации, их функциональными обязанностями, проходит инструктаж по технике безопасности. На данном этапе студент также знакомится с документацией (контингент детей, расписание уроков, табель посещаемости, перспективное и календарное планирование, индивидуальные коррекционные занятия, индивидуальные карты психического развития, индивидуальные тетради, тематическое консультирование, отчеты)

На *втором этапе* (в течение 2 недель) студент просматривает и анализирует такие виды деятельности как учебно-воспитательная, дифференциально-диагностическая, коррекционно-образовательная, профилактическая, научно-методическая, консультативная, культурно-просветительная, организационно-управленческая, а также проводит методический анализ уроков.

На *третьем этапе* (в течение 1 недели) студент наблюдает за детьми в различных видах деятельности (учебной, внеучебной) с целью заполнения карты обследования.

На *четвертом этапе* (в течение 3 дней) студент изготавливает дидактическую игру или наглядное пособие, оказывает необходимую помощь, а также оформляет формы отчетности по практике.

Для руководства практикой назначаются руководители.

При проведении практики на базе инфраструктуры университет назначается руководитель (руководители) практики от вуза из числа лиц, относящихся к профессорско-преподавательскому составу вуза.

Для руководства практикой, проводимой в профильной организации, назначаются руководитель (руководители) практики из числа лиц, относящихся к профессорско-преподавательскому составу университета (далее – руководитель практики от организации, и руководитель (руководители) практики из числа работников профильной организации – учитель, учитель-дефектолог, учитель-логопед, педагог-психолог (далее - руководитель практики от профильной организации).

Руководитель практики от организации:

- составляет рабочий график (план) проведения практики;
- разрабатывает индивидуальные задания для обучающихся, выполняемые в период практики;
- участвует в распределении обучающихся по рабочим местам и видам работ в организации;
- осуществляет контроль за соблюдением сроков проведения практики и соответствием ее содержания требованиям, установленным ОПОП ВО;
- оказывает методическую помощь обучающимся при выполнении ими индивидуальных заданий, а также при сборе материалов к выпускной квалификационной работе в ходе преддипломной практики;
- оценивает результаты прохождения практики обучающимися.

Руководитель практики от профильной организации:

- согласовывает индивидуальные задания, содержание и планируемые результаты практики;
- предоставляет рабочие места обучающимся;
- обеспечивает безопасные условия прохождения практики обучающимся, отвечающие санитарным правилам и требованиям охраны труда;
- проводит инструктаж обучающихся по ознакомлению с требованиями охраны труда, техники безопасности, пожарной безопасности, а также правилами внутреннего трудового распорядка.

При проведении практики в профильной организации руководителем практики от организации и руководителем практики от профильной организации составляется совместный рабочий график (план) проведения практики.

Обучающиеся в период прохождения практики:

- выполняют индивидуальные задания, предусмотренные программами практики;
- соблюдают правила внутреннего трудового распорядка;
- соблюдают требования охраны труда и пожарной безопасности.

При наличии в организации вакантной должности, работа на которой соответствует требованиям к содержанию практики, с обучающимся может быть заключен срочный трудовой договор о замещении такой должности.

Направление на практику оформляется приказом с указанием закрепления каждого обучающегося за организацией или профильной организацией, а также с указанием вида и срока прохождения практики.

В случае организации практики с использованием дистанционных образовательных технологий контактная работа проводится в электронной информационно-образовательной среде университета на сайтах дистанционного обучения <https://sdo.bspu.ru> (сайт для

студентов заочной формы обучения) и <https://osdo.bspu.ru> (сайт для студентов очной и очно-заочной форм обучения). Инструкции для работы в системе дистанционного обучения для преподавателей и студентов размещены на сайтах дистанционного обучения.

Результаты прохождения практики оцениваются посредством проведения промежуточной аттестации. Неудовлетворительные результаты промежуточной аттестации по практике или непрохождение промежуточной аттестации по практике при отсутствии уважительных причин признаются академической задолженностью.

12. Формы отчетности по практике

По итогам практики студенты сдают следующие материалы:

1. *Дневник практики* (приложение 2), в котором отражается каждый день пребывания студента на практике, виды работ и анализ результатов выполнения. Критериями оценки заполнения дневника считается подробное описание видов работы, содержательный анализ наблюдаемых или выполненных студентом видов работы. Дневник должен быть заверен на титульном листе подписью руководителя профильной организации (например, директора школы), подписью руководителя практики от профильной организации (специалиста, осуществляющего руководство практикой студента – учителя, учителя, учителя-логопеда, воспитателя и т. п.) печатью от профильной организации.
2. *Характеристика форм и методов работы специалистов* в образовательной организации (форма выполнения данного вида работы студентом свободная и производится на основе наблюдения и анализа документации).
3. *Методический анализ 2 уроков*, проведенных (приложение 3).
4. *Карта обследования 2 детей с нарушениями речи* (приложение 4), которая заполняется на основе наблюдения за деятельностью ребенка с ОВЗ в различных видах деятельности, а также анализа психолого-медико-педагогической документации на ребенка. Карта также включает заключение о состоянии развития ребенка, выявленных нарушениях развития и рекомендации на основе проведенного наблюдения. Карта обследования считается заполненной, если ее содержание соответствует методическим требованиям, в целом отражает их пункты и позволяет создать представление о состоянии психического развития ребенка с ОВЗ, его образовательных возможностях.
5. *Дидактическая игра или наглядное пособие* для проведения коррекционно-развивающей работы с ребенком (приложение 5).
6. *Отзыв о работе студента* в период прохождения практики, заверенный печатью образовательной организации, подписями руководителя учреждения и учителя-логопеда (приложение 6).
7. *Отчет студента-практиканта* о проделанной работе (приложение 7) должен быть заполнен в соответствии с формой и отражать результаты выполненной студентом работы в течение практики, выводы, сделанные им на основе этого выполнения и предложения для повышения эффективности практики.
8. *Аттестационный лист* (приложение 8)

На каждый из вышеуказанных работ должен быть документ. По окончании практики студент предоставляет каждую из указанных форм отчетности руководителю практики от вуза, который на основе собеседования со студентом, анализа предоставленной отчетности оценивает качество проведенных форм работ и аттестует студента о данном виду практики.

Критериями оценки за практику являются:

1) качество заполнения студентом форм отчетности, соответствие содержания материалов рекомендациям, изложенным в программе практики, содержательный, а не формальный подход к выполнению видов работ, подробный характер их изложения, при необходимости проиллюстрированный наглядно;

- 2) умение студента ориентироваться в формах представленной им отчетности, способность ответить на вопросы по содержанию проведенных видов работ;
- 3) оценка за прохождение практики со стороны руководителя от профильной организации.

Формы отчетности для заполнения размещены в приложениях 2-7.

13. Фонд оценочных средств для проведения промежуточной аттестации обучающихся по практике

Промежуточная аттестация по практике проводится в форме зачета оценкой.

Оценочные материалы текущего контроля по практике представлены заданиями руководителя практики от профильной организации в соответствии с программой практики, например:

1. Ознакомьтесь с нормативно-правовыми документами, касающимися обучения, воспитания и сопровождения детей с ОВЗ сделайте выводы об их использовании в деятельности учителя- логопеда.
2. Проанализируйте рабочую документацию специалистов. Какие виды документации ведутся?
3. Ознакомьтесь с контингентом обучающихся. Какие виды нарушений представлены у обучающихся?
4. Просмотрите урок и проведите его анализ с точки зрения поведения детей, усвоения ими учебного материала.
5. И др.

Оценочные материалы промежуточной аттестации по практике представлены вопросами для собеседования, например:

1. Какие виды деятельности? Как вы их анализировали?
2. Как организовывали детей на уроке? В чем проявлялся индивидуальный подход к обучающимся с ОВЗ на уроке?
3. Какие трудности возникали при заполнении карты обследования на обучающегося с ОВЗ?
4. На основе каких видов деятельности проводили наблюдение за ребенком? Как заполняли протокол наблюдения?
5. На основании каких данных на ребенка помимо обследования составляли карту обследования?
6. И др.

Оценочные материалы с автоматизированной проверкой результатов обучения (при наличии) размещаются в электронной информационно-образовательной среде университета на сайтах дистанционного обучения <https://sdo.bspu.ru> (сайт для студентов заочной формы обучения) и <https://osdo.bspu.ru> (сайт для студентов очной и очно-заочной форм обучения).

Студент получает за практику оценку «зачтено», если им сданы все формы отчетности по практике, эти формы соответствуют требованиям, имеют содержательный, а не формальный характер, дневник и отчет заверены подписями и печатью.

Студент получает за практику оценку «не зачтено», если сданы не все формы отчетности по практике, сданные формы отчетности не соответствуют предъявляемым к ним требованиям, дневник и (или) отчет по практике не заверены печатью профильной организации или подписями руководителя организации и руководителя практики от профильной организации.

При формировании дифференцированной оценки учитываются следующие критерии:

Планируемые уровни сформированности компетенций обучающихся

и критерии оценивания

Уровни	Содержательное описание уровня	Основные признаки выделения уровня (этапы формирования компетенции, критерии оценки сформированности)	Пятибалльная шкала (академическая) оценка	БРС, % освоения (рейтинговая оценка)
Повышенный	Творческая деятельность	<i>Включает нижестоящий уровень.</i> Умение самостоятельно принимать решение, решать проблему/задачу теоретического или прикладного характера на основе изученных методов, приемов, технологий.	Зачтено (отлично)	90-100
Базовый	Применение знаний и умений в более широких контекстах учебной и профессиональной деятельности, нежели по образцу, с большей степенью самостоятельности и инициативы	<i>Включает нижестоящий уровень.</i> Способность собирать, систематизировать, анализировать и грамотно использовать информацию из самостоятельно найденных теоретических источников и иллюстрировать ими теоретические положения или обосновывать практику применения.	Зачтено (хорошо)	70-89,9
Удовлетворительный (достаточный)	Репродуктивная деятельность	Изложение в пределах задач курса теоретически и практически контролируемого материала	Зачтено (удовлетворительно)	50-69,9
Недостаточный	Отсутствие признаков удовлетворительного уровня		Не зачтено (неудовлетворительно)	Менее 50

Результаты текущего контроля и промежуточной аттестации в соответствии с применяемой университетом балльно-рейтинговой системой оценки качества образования вносятся в электронные ведомости и таким образом отображаются в электронном портфолио студента в электронной информационно-образовательной среде университета. Результаты промежуточной аттестации (кроме неудовлетворительных) вносятся и в зачетные книжки студентов.

Заполненные формы отчетности по практике (отзыв профильной организации о работе студента, отчет по практике студента – приложения 6 и 7 к программе практики) размещается в электронном портфолио обучающегося студентом самостоятельно.

Разработчик:

К.п.н., доцент кафедры специальной педагогики и психологии Л.Ф. Фатихова,

К.п.н., доцент кафедры специальной педагогики и психологии Г.И. Ишмуллина

К.п.н., доцент кафедры специальной педагогики и психологии Э.Г. Касимова

Старший преподаватель кафедры специальной педагогики и психологии Р.В. Зиганурова

Программа практики, будучи составной частью комплекта документов основной профессиональной образовательной программы, утверждается на заседании Ученого совета университета. Указывать сведения об утверждении каждой программы практики в тексте программы практики не требуется.

Эксперты:

внешний:

Директор ГБОУ Уфимская коррекционная школа-интернат № 59 для обучающихся с ограниченными возможностями здоровья Ю.К. Амекачев.

внутренний:

к.психол.н., доцент кафедры специальной педагогики и психологии Е.Ф. Сайфутдиярова.

Перечень рекомендуемых баз практики, в том числе профильных организаций

№	Наименование предприятия, учреждения или организации	Номер договора, дата заключения	Сроки окончания действия договора
1	МБДОУ Детский сад № 125 ГО г.Уфа РБ	№ 45 от 26.08.2021 г.	26.08.2026
2	МБДОУ Детский сад № 326 ГО г. Уфа РБ	№ 56 от 01.09.2021 г.	01.09.2026
3	МАОУ Лицей № 42 ГО г. Уфа РБ	№ 58 от 01.09.2021 г.	01.09.2026
4	ГБОУ Уфимская коррекционная школа-интернат для обучающихся с ОВЗ № 63 ГО г. Уфа РБ	№ 558 от 02.10.2021 г.	02.10.2026
5	МАДОУ Детский сад № 212 ГО г. Уфа РБ	№ 57 от 01.09.2021 г.	01.09.2026
6	ГБДОУ Уфимский детский сад для детей с особыми возможностями здоровья №6	№ 44 от 26.08.2021 г.	26.08.2026
7	МБДОУ Детский сад № 15 ГО г.Уфа РБ	№ 46 от 26.08.2021 г.	26.08.2026
8	ГБОУ Уфимская коррекционная школа-итернат № 59 для обучающихся с ОВЗ	№ 944 от 28.12.2021 г.	28.12.2026
9	МБДОУ Детский сад № 209 ГО г. Уфа РБ	№ 563 от 02.10.2021 г.	02.10.2026

ДНЕВНИК ПРАКТИКИ

Вся работа, выполняемая студентами в период практики, должна быть подробно описана в дневнике, рассчитанном на все годы обучения.

Профессиональная деятельность логопеда возможна только при условии самостоятельного критического отношения к фактам и явлениям, их педагогического анализа, развития педагогической наблюдательности и навыков самоанализа. Эти качества необходимо развивать с первого года обучения, чему способствует ведение дневника, который необходимо рассматривать как средство педагогического самообразования и самовоспитания будущего профессионала.

Ведение дневника способствует осмыслению студентами своей педагогической работы, формированию умений видеть каждого ребёнка во взаимоотношениях с товарищами и коллективом, прослеживать диагностику развития детского коллектива и личности, овладевать методикой правильной оценки дел детей и своих собственных, умений анализировать, оценивать и корректировать педагогическую деятельность.

Дневник практики – это обязательный рабочий документ студента-практиканта.

Рекомендуемая форма дневника

Название практики

Сроки практики

Паспортное название учреждения «.....»

Ф. И. О. руководителя учреждения

Ф. И. О. специалиста (руководителя практики от профильной организации)

Дата	Содержание работы	Анализ, примечания, вопросы, собственная оценка деятельности специалиста

МИНПРОСВЕЩЕНИЯ РОССИИ
ФГБОУ ВО «Башкирский государственный педагогический университет им. М. Акмуллы»

Методический анализ урока/занятия

ВИД ЗАНЯТИЯ В ГРУППЕ ДОО
ГРУППА
ТЕМА ЗАНЯТИЯ

Специалист:

Студент:

МЕТОДИЧЕСКИЕ РЕКОМЕНДАЦИИ К МЕТОДИЧЕСКОМУ АНАЛИЗУ ЗАНЯТИЯ

Студент-практикант должен провести методический анализ 2 занятий по выбору. Для проведения методического анализа занятия студент-практикант должен:

- а) присутствовать на занятии и наблюдать процесс проведения;
- б) вести протокол занятия, в котором фиксировать все наблюдаемые моменты на уроке, делать пометки, акцентируя внимание на оригинальных находках специалиста, его методических ошибках в процессе проведения занятия, формах и приемах работы с детьми, использовании коррекционных средств, качестве предлагаемого материала и т.д.

Методический анализ занятия проводится на основе составленного протокола занятия.

Рекомендуемый план методического анализа занятия

1. *Основная учебная цель* (цель сформулирована в методических рекомендациях или намечена самостоятельно):

а) правомерность постановки данной цели в цикле или блоке занятия (если она ставится самостоятельно);

б) достижение данной цели на занятии (на различных уровнях, например: на уровне ознакомления и осмысления, на уровне репродукции и использования, на уровне комбинирования и использования и на продуктивном уровне).

2. *Сопутствующие образовательные задачи:*

а) правомерность их постановки в цикле (аналогично пункту 1а);

б) соотнесение их с основной целью;

в) достижение сопутствующих целей (аналогично пункту 1б).

3. *Сопутствующие коррекционно-развивающие и воспитательные цели (задачи):*

а) правомерность их постановки;

б) соотнесение их с основной целью;

в) степень и уровень достижений.

4. *Методическая логика занятия:*

а) структура занятия (назвать структурные звенья);

б) обоснованность структуры занятия ;

в) хронометрирование занятия (структурных компонентов занятия) и целесообразность распределения времени;

г) характер постановки цели для обучающихся и мотивирование обучающихся (скрытые, открытые, даются дефектологом или выводятся обучающимися, в ходе занятия соотнесение промежуточных результатов с целью);

е) характер представления нового материала со стороны дефектолога и характер восприятия и осмысления его со стороны дошкольниками (степень самостоятельности);

ж) развитие навыков и умений (запоминание и использование материала);

з) результативность занятия, оценочная деятельность дефектолога и самооценка обучающихся.

5. *Использование различных средств обучения:*

– заданий различного характера,

– образцов,

– инструкций, алгоритмов,

– опор (схем, моделей, смысловых содержательных вербальных ориентиров, текстов как опор, планов, иллюстративная и прочая наглядность и т. п.),

– ключей для самоконтроля,

– информационных источников (в том числе использование технических средств обучения, доски, карточек, плакатов и опорных сигналов):

а) адекватность использованных средств основной цели занятия;

б) адекватность использованных средств сопутствующим целям занятия;

в) *правомерность использования средств на данном этапе занятия (на этапе подачи нового материала), на этапе усвоения нового материала на этапе контроля (перехода к более высокому уровню овладения и использования материала), на этапе самооценки;*

г) эффективность использования средств в данном классе;

д) грамотное использование и сочетание различных средств.

6. *Использование различных методических и коррекционных приёмов:*

а) адекватность данного приёма цели или сопутствующим задачам;

б) обоснованность места использования данного приёма;

в) эффективность использования данного приёма.

7. *Использование различных организационных форм при обучении (индивидуальная, дифференцированная, групповая, парная, фронтальная формы организации работы).*

8. *Содержательная логика занятия, его информационная ценность*

КАРТА ОБСЛЕДОВАНИЯ РЕБЕНКА

Фамилия _____

Имя _____

Отчество _____

Дата рождения _____ Возраст _____

Группа _____

1. **Внешне выглядит** _____ (опрятно, неопрятно и др.).
2. **Мимика** _____ (живая, подвижная, амимичная, маскообразная, адекватно меняется в ходе беседы).
3. **Контакт** _____ (вербальный, невербальный, формальный, доверительный, затруднен в связи и др.).
4. **Поведение** _____ (нарушения отсутствуют, неусидчивость, непослушание, склонность к конфликту).
5. **Этическую дистанцию** _____ (удерживает, на вопросы отвечает по существу и др.).
6. **Психомоторное развитие** _____ (не соответствует возрасту, соответствует возрасту):
 - а) **мелкая моторика рук** _____ (не сформирована, сформирована, нарушена и т.д.);
 - б) **общая координация движений** _____ (не сформирована, сформирована, нарушена, характерна неловкость, неуклюжесть и т.д.);
 - в) **мимика** _____ (бедная, богатая, амимия и т.д.).
7. **Социально-бытовая ориентация (сформированность навыков самообслуживания)** _____ (не сформированы, сформированы частично, имеются следующие навыки (указать какие), самостоятельно или нет умывается, ходит в туалет, самостоятельно ли одевается, раздевается, зашнуровывает ботинки, пользуется ложкой и т.д.).
8. **Представление о себе** _____ (не сформированы, недостаточно сформированы, сформированы, знает свой пол, возраст, может назвать свое имя, фамилию, и т.д.).
9. **Ориентировка в окружающем пространстве** _____ (не ориентируется в пространстве, недостаточно ориентируется, ориентируется, может найти предмет по называнию, по указанию его местоположения, различает верх – низ, спереди – сзади, слева, справа, сформированы сложные пространственные представления типа: верхний правый угол, нижний левый угол и т.д.).
10. **Речь:**
 - понимание речи** _____ (не понимает обращенную речь, понимает частично, имеются трудности понимания речи, понимает речь).
 - словарный запас** _____ (отсутствует, беден, соответствует возрасту).
 - звукопроизношение** _____ (речевые звуки отсутствуют, имеются следующие звуки (перечислить), нарушено произношение следующих звуков (перечислить), наблюдаются замены, смешения, искажения, трудности дифференциации звуков и др.);
 - грамматический строй речи** _____ (фразовая речь не сформирована, использует в речи простые нераспространенные предложения, использует простые распространенные предложения, использует сложные предложения, имеются искажения, отсутствуют искажения и др.).
 - связная речь** _____ (отсутствует, недостаточно сформирована, сформирована).

11. Восприятие:

а) представление о цвете _____ (не сформировано, сформировано недостаточно, сформировано, не различает цвета, различает основные цвета (указать какие), различает оттенки (указать какие) и т.д.);

б) представления о форме _____ (не сформировано, сформировано недостаточно, сформировано, не различает форму предметов, различает следующие формы (указать какие) и т.д.);

в) представления о размере _____ (не сформировано, сформировано недостаточно, сформировано, не различает размер предметов, различает размеры (указать какие: большой – маленький, длинный – короткий, высокий – низкий, широкий – узкий, толстый – тонкий) и т.д.).

12. **Ориентировка во времени** _____ (не ориентируется, недостаточно ориентируется, ориентируется).

13. **Игровая деятельность** _____ (манипулирует с предметами, игра развернутая, драматизированная с бурным фантазированием, деструктивная, с проявлением агрессии, пассивная).

14. Сформированность учебных навыков:

а) чтение _____ (не владеет чтением, знает буквы (некоторые, все), читает по слогам, чтение сформировано и т.д.);

б) счет _____ (знает количественный (порядковый) счет до (указать в пределах какого количества считает) и т.д.);

в) арифметические действия _____ (не владеет, владеет составом числа, умеет складывать числа в пределах (указать в пределах какого числа) и т.д.).

15. **Состояние эмоциональной сферы** _____ (спокойное, повышенная раздражительность, слезливость, аффективность, пониженное (депрессия), лёгкий переход от пониженного настроения к повышенному, импульсивность и т.д.).

16. **Коммуникативные черты характера** _____ (общительность, контактность, отзывчивость, покладистость и т.д.).

17. Работоспособность:

а) темп _____ (высокий, умеренный, несколько замедленный, равномерный, вначале замедленный, но постепенно ускоряющийся, высокий, но заметно замедляющийся к концу обследования, ускоренный темп в сочетании с неупорядоченной хаотичной деятельностью, крайне замедленный, не улучшаемый стимуляцией в сочетании с низкой продуктивностью, неупорядоченной деятельностью).

б) истощаемость _____ (относительно равномерный темп, целенаправленность, продуктивность, к концу занятия: ухудшается осмысления, ослабление ориентировочной деятельности, нарастание ошибок, замедление темпов, снижение качественного уровня решений в негрубо выраженной форме, те же явления, в той же степени, но примерно с середины занятия, то же, но с приобретением грубой выраженности к концу занятия);

в) переключаемость _____ (отсутствие даже лёгких признаков инертности, единичные факты застревания на предыдущем действии, отчетливая тенденция к застреванию, то же, но в сочетании с фактами грубого застревания, то же, но в сочетании с фактами грубого застревания на предыдущем действии, слабо поддающееся коррекции).

18. **Оценка собственных достижений (критика)** _____ (адекватная, снижена, усиленная).

Заключение (уровень развития, нарушение и рекомендации)

МЕТОДИЧЕСКИЕ РЕКОМЕНДАЦИИ К ПОДГОТОВКЕ ДИДАКТИЧЕСКОЙ ИГРЫ ИЛИ НАГЛЯДНОГО ПОСОБИЯ ДЛЯ ПРОВЕДЕНИЯ КОРРЕКЦИОННО- РАЗВИВАЮЩЕЙ РАБОТЫ С РЕБЕНКОМ

Студент-практикант в качестве отчетности должен предоставить материал, подготовленный для проведения коррекционно-развивающей работы. По выбору студента это может быть дидактическая игра или наглядное пособие.

Если это дидактическая игра, то она должна быть подробно описана, а именно должны быть:

- 1) указан источник(и), использованные при подготовке дидактической игры;
- 2) указаны цель (задачи) дидактической игры, ее коррекционные возможности, возраст детей, для которых предназначена игра, как она учитывает особенности имеющихся нарушений у детей;
- 3) дано подробное описание проведения дидактической игры;
- 4) должен быть приложен наглядный (раздаточный) материал, используемый при проведении игры.

Если это наглядное пособие, то должны быть:

- 1) предоставлено само наглядное пособие;
- 2) дано описание возможностей его использования;
- 3) дано описание того, как учитываются особенности нарушений ребенка при использовании данного пособия.

О Т З Ы В
о работе студента-практиканта

Студент _____

Курс _____ группа _____, обучающийся по направлению 44.03.03 Специальное (дефектологическое) _____ направление, _____ профилю « _____ » Института педагогики Башкирского государственного педагогического университета им. М. Акмуллы проходил практику в _____ (название учреждения), Адрес учреждения _____ с _____ по _____ 20__ г.

За время прохождения практики посетил _____ занятий.

В период практики студент _____
(краткая характеристика уровня подготовки и отношения студента-практиканта к работе)

« _____ » _____ 20__ г.

Рекомендуемая оценка _____

Руководитель учреждения _____
(Подпись)

Специалист _____
(Подпись)

Отзыв заверяется печатью учреждения.

М.П.

О Т Ч Е Т

по практике студента _____

_____ курса _____ группы Института педагогики Башкирского государственного педагогического университета им. М. Акмуллы, обучающегося по направлению 44.03.03 Специальное (дефектологическое) образование, профилю «_____».

Место прохождения практики

Сроки прохождения практики с _____ по _____ 20__ г.

Руководитель-методист _____

1. По каким направлениям проводилось изучение работы коллектива учреждения?
2. Как анализировался контингент лиц с ОВЗ?
3. С какими формами организации процесса сопровождения детей с ОВЗ ознакомились? Что вынесено полезного? Какие методические приемы были заимствованы?
4. Какими методами и методиками исследования ознакомились? Какие из них были проведены в процессе научного исследования? С какими трудностями при этом столкнулись?
5. Какая работа проведена с коллективом учреждения, родителями группы (класса)? Какие формы работы были использованы? Осуществление индивидуальной воспитательной работы с детьми.
6. Какая методическая помощь была оказана ДООУ (школе, центру или др.)?
7. Какие пособия были изготовлены в помощь специалисту (учителю-логопеду, учителю-дефектологу, педагогу-психологу или др.)?
8. Какие умения и навыки приобретены в процессе практики?
9. Общие выводы о практике. Ее значение в овладении профессией дефектолога.
10. Предложения по совершенствованию содержания и организации практики.

Подпись студента-практиканта _____

**Аттестационный лист оценки уровня компетенций
ознакомительной практики**

ФИО студента _____

Направление подготовки: 44.04.03 Специальное (дефектологическое) образование (уровень бакалавриата), профиль «Логопедия», курс _____, группа _____

Место прохождения практики (организация, юридический адрес): _____

Сроки практики с _____ по _____

№	Виды работ, выполненные во время практики	Показатели выполнения работ в соответствии с программой практики и требованиями организации, в которой проходила практика	Коды компетенций	Оценка
1	Ознакомление с документацией	Сбор и обобщение общих сведений: контингент детей, расписание уроков, табель посещаемости, перспективное и календарное планирование, индивидуальные коррекционные занятия, индивидуальные карты психического развития, индивидуальные тетради, тематическое консультирование, отчеты.	ОПК-7	
2	Просмотр и анализ видов деятельности	Ознакомление и анализ следующих видов деятельности: учебно-воспитательная, дифференциально-диагностическая, коррекционно-образовательная, профилактическая, научно-методическая, консультативная, культурно-просветительная, организационно-управленческая. Ведение дневника практики	ОПК-4 ОПК-6 ОПК-7	
3	Методический анализ 2 уроков в соответствии с планированием	Для проведения методического анализа занятия студент-практикант должен: а) присутствовать на занятии и наблюдать процесс проведения; б) вести протокол занятия, в котором фиксировать все наблюдаемые моменты на уроке, делать пометки, акцентируя внимание на оригинальных находках специалиста, его методических ошибках в процессе проведения занятия, формах и приемах работы с детьми, использовании коррекционных средств, качестве предлагаемого материал и т.д.	ОПК-6	
4	Заполнение карты обследования 2 детей с нарушениями речи	Заполнение на основе наблюдения за деятельностью ребенка с ОВЗ в различных видах деятельности, а также анализа психолого-медико-педагогической документации на ребенка. Карта также включает заключение о состоянии развития ребенка, выявленных нарушениях развития и рекомендации на основе проведенного наблюдения.	ОПК-6	
5	Изготовление материалов (дидактической игры, наглядного	В дидактической игре должны быть указаны: 1) источник(и), использованные при подготовке дидактической игры; 2) цель (задачи) дидактической игры, ее	ОПК-4 ОПК-6	

	пособия) для проведения коррекционно-развивающей работы с ребенком с учетом особенностей имеющихся у него нарушений.	<p>коррекционные возможности, возраст детей, для которых предназначена игра, как она учитывает особенности имеющихся нарушений у детей;</p> <p>3) подробное описание проведения дидактической игры;</p> <p>4) наглядный (раздаточный) материал, используемый при проведении игры.</p> <p>В пособиях должны быть:</p> <p>1) само наглядное пособие;</p> <p>2) описание возможностей его использования;</p> <p>3) описание того, как учитываются особенности нарушений ребенка при использовании данного пособия.</p>		
6	Презентация и защита отчета по практике	Выступление на конференции; презентация опыта реализации видов профессиональной деятельности; защита письменного отчета	ОПК-6 ОПК-7	
Итоговая оценка				

Дата _____

Подпись руководителя практики
от ФГБОУ ВО «БГПУ им.М.Акумулы» _____ /

МИНПРОСВЕЩЕНИЯ РОССИИ
«Башкирский государственный педагогический университет
им. М. Акмуллы»

ПРОГРАММА УЧЕБНОЙ ПРАКТИКИ
Б2.О.02 (У) ОЗНАКОМИТЕЛЬНАЯ ПРАКТИКА
ПО БАШКИРСКОМУ ЯЗЫКУ И ЛИТЕРАТУРЕ

для направления подготовки

44.03.05 Педагогическое образование (с двумя профилями подготовки)

Направленность (профиль) «Родной (башкирский) язык, литература с дошкольной
логопедией»

квалификация выпускника: бакалавр

1. Целью практики является

Развитие универсальных компетенций:

-способен осуществлять деловую коммуникацию в устной и письменной формах на государственном языке Российской Федерации и иностранном(ых) языке(ах) (УК-4);

индикатор достижения – УК-4.1. Владеет системой норм русского литературного языка при его использовании в качестве государственного языка РФ и нормами иностранного(ых) языка(ов), использует различные формы, виды устной и письменной коммуникации.

УК-4.2. Использует языковые средства для достижения профессиональных целей на русском и иностранном(ых) языке(ах) в рамках межличностного и межкультурного общения.

УК-4.3. Осуществляет коммуникацию в цифровой среде для достижения профессиональных целей и эффективного взаимодействия.

2. Трудоемкость практики зафиксирована учебным планом соответствующей основной профессиональной образовательной программы.

Объем практики составляет 6 зачетных единиц.

Продолжительность практики в неделях составляет 4 недели (216 академических часов).

Одна зачетная единица равна 36 академическим часам продолжительностью 45 минут (27 астрономическим часам по 60 минут) и включает часы контактной работы и часы иных форм работы студента – выполнение заданий, полученных от руководителей от университета и от базы практики, в том числе часы, отводимые на процедуры контроля и подготовку к ним. Один стандартный рабочий день студента в период практики составляет 6 академических часов работы на базе практики и 3 часа подготовительной работы. Стандартная учебная неделя в период практики включает в себя 6 учебных дней, т.е. одна неделя = $(6+3) * 6 = 54$ ч = 1,5 з.е. В случае производственной необходимости объем практики в рамках учебной недели может отличаться от данного расчета.

Объем часов контактной работы студента в период практики регламентируется учебным планом основной профессиональной образовательной программы. В указанный объем входят как часы работы с научно-педагогическими работниками университета, так и с иными лицами, привлекаемыми к реализации программы практики, в том числе из профильных организаций.

3. Вид (тип), способ и форма проведения практики: ознакомительная практика по башкирскому языку и литературе

Вид практики: учебная

Тип практики:

Ознакомительная практика по башкирскому языку и литературе является обязательной.

Способы проведения: стационарная или же выездная

Стационарная практика проводится исключительно в населенном пункте, где расположен вуз, на базе инфраструктуры БГПУ им. М. Акмуллы или в профильных организациях города Уфы.

При организации практики с применением дистанционных образовательных технологий местом организации образовательного процесса выступает адрес вуза, и в этом случае практика по способу проведения так же относится к стационарному.

Выездная практика проводится за пределами населенного пункта, в котором расположен вуз (вне инфраструктуры БГПУ им. М. Акмуллы).

Для одной и той же академической группы студентов практика может проводиться как стационарным способом, так и выездным, что находит отражение в приказе об организации практики.

Форма проведения практики: дискретно по видам практик путем выделения в календарном учебном графике непрерывного периода учебного времени для проведения каждого вида практик.

4. Место практики в структуре образовательной программы:

Программа практики является составной частью основной профессиональной образовательной программы, запланирована к проведению во 2-м семестре и представляет собой этап образовательного процесса, непосредственно ориентированный на профессионально-практическую подготовку обучающихся. Практика закрепляет знания и умения, приобретаемые обучающимися в процессе освоения дисциплин, вырабатывает практические навыки, способствует комплексному формированию компетенций обучающихся.

5. Перечень планируемых результатов обучения при прохождении практики, соотнесенных с планируемыми результатами освоения образовательной программы прохождения практики:

Исходя из целей практики и перечня закрепленных за ней к формированию и развитию компетенций обучающегося в результате прохождения практики студент должен:

Знать

-принципы духовно-нравственного воспитания обучающихся на основе базовых национальных ценностей, модели нравственного поведения в профессиональной деятельности и условия их реализации;

- своеобразие творческого процесса в фольклоре;
- процессы, происходящие в современном фольклоре;
- современные условия бытования фольклора;
- значение фольклора в жизни современного общества;
- специфику традиционной народной культуры, устного народного творчества и его жанров;

- основные закономерности эволюции фольклорных жанров;

- типологические и локальные особенности мотивов, сюжетов;

Уметь

-составлять устные и письменные тексты делового характера в соответствии с языковыми и этическими нормами, коммуникативной задачей и ситуацией общения

-создавать воспитательные ситуации, содействующие становлению у обучающихся нравственной позиции, духовности, ценностного отношения к человеку;

- использовать базовые правовые знания в различных сферах деятельности;
- находить и квалифицированно записывать фольклорные тексты;
- самостоятельно анализировать произведения фольклора;
- обобщать полученные результаты;

- самостоятельно определять основные проблемы фольклорных произведений;
-решать задачи воспитания и духовно-нравственного развития, обучающихся в учебной и внеучебной деятельности

Владеть

- основами деловой этики и речевой культуры;

-методами и приемами становления нравственного отношения обучающихся к окружающей действительности; способами усвоения подрастающим поколением и претворением в практическое действие и поведение духовных ценностей (индивидуально-личностных, общечеловеческих; национальных, семейных и др.);

- объемом знаний о народной традиционной культуре, фольклоре, чтобы принимать участие в их пропаганде на страницах периодической печати, по радио, телевидению;

- материалом для того, чтобы успешно подготовить курсовую, ВКР.

6. Содержание практики

Контактная работа в период практики проводится в форме лекций, лабораторных работ, групповых и индивидуальных занятий.

Иные формы работы в период практики предполагают выполнение обучающимся их

профессиональной деятельности и действий, направленных на формирование, закрепление, развитие практических навыков и компетенций по направлению и профилю образовательной программы.

Примерные (типовые) задания на практику, рекомендуемые обучающемуся со стороны разработчиков основной профессиональной образовательной программы:

-Проведение установочной конференции, определение и постановка задач, инструктаж по технике безопасности, порядку прохождения практики, подготовка методического обеспечения;

-Работа в Лаборатории этнопедагогики и народного творчества (центра фольклора);

-Самостоятельный сбор полевого материала по месту жительства и обработка;

-Составление подробного отчета по практике;

Проведение итоговой конференции.

В зависимости от выбранной и закреплённой приказом базы практики задания могут отличаться.

Задания на практику от руководителя практики от профильной организации (от базы практики) закрепляются в рабочем графике (плане) проведения практики.

7. Сведения о местах проведения практики

Проведение практики осуществляется университетом на основе договоров с организациями, деятельность которых соответствует профессиональным компетенциям, осваиваемым в рамках образовательной программы (далее – профильные организации).

В качестве базы практики выступает преимущественно выпускающая кафедра, где обеспечивается участие студента в процессе реализации образовательных программ начального общего образования; районы Республики Башкортостан, где имеется наличие интернатов (общежитий) для организации проживания и питания студентов, музеев, культурных центров, где можно организовать сбор материала по локальному фольклору, транспортных средств (автовокзала) для организации выездов по маршруту.

Практика так же может проводиться в структурных подразделениях университета, в помещениях, зданиях, сооружениях, непосредственно на территории (в инфраструктуре) БГПУ им. М.Акумуллы.

Ключевые профильные организации (предприятия/учреждения/организации/ИП) – партнеры вуза приведены в приложении 1 к программе практики. Данное приложение может обновляться в зависимости от актуализации перечня договоров с профильными организациями, и не требует отдельного рассмотрения на заседаниях кафедр.

Практика для обучающихся с ограниченными возможностями здоровья и инвалидов проводится с учетом особенностей их психофизического развития, индивидуальных возможностей и состояния здоровья. Выбор мест прохождения практики для лиц с ограниченными возможностями здоровья производится с учетом состояния здоровья обучающихся и требований по доступности. Для прохождения практики инвалидов и лиц с ограниченными возможностями здоровья университетом заключены договора с профильными организациями, обеспеченными условиями доступной среды для лиц с различными нозологиями.

Общий реестр профильных организаций, с которыми университетом заключены договора о возможности прохождения практики, размещается на сайте университета (<https://bspu.ru/unit/113>) и регулярно актуализируется.

Обучающиеся, совмещающие обучение с трудовой деятельностью, вправе проходить практику по месту трудовой деятельности в случае, если профессиональная деятельность, осуществляемая ими, соответствует требованиям к содержанию практики.

8. Перечень учебной литературы и ресурсов сети «Интернет», необходимых для проведения практики:

Сулейманов А.М. Повествовательный фольклор башкирского народа: уч.пос. Ч.1. – Уфа: Вагант, 2011.

Сулейманов А.М. Повествовательный фольклор башкирского народа: уч.пос. Ч.2. – Уфа: Вагант, 2011.

Сулейманов А.М. Эпический кубаир «Урал-батыр». – Уфа: БГПУ, 2015.

Бухарова Г.Х. Башкирский народный эпос «Урал-батыр»: когнитивно-дискурсивный и концептуальный анализ. – Уфа: Вагант, 2010.

Урал-батыр: башкирский народный эпос. – Уфа: Китап, 2010.

Башкирское народное творчество: Т.10: Пословицы и поговорки. – / Сост. Ф.А. Надршина. – Уфа: Китап, 2006.

Юлдыбаева Г.В. Сюжет и стиль эпоса «Урал-Батыр». – Уфа: Гилем, 2007.

9. Перечень информационных технологий, используемых при проведении практики, включая перечень программного обеспечения и информационных справочных систем (при необходимости):

Допускается сопровождение проведения практики в электронной информационно-образовательной среде университета с применением дистанционных образовательных технологий (на сайте lms.bspu.ru).

Программное обеспечение (ПО):

Свободно распространяемое программное обеспечение Moodle для организации практики с применением дистанционных образовательных технологий;

Операционные системы: Ubuntu (свободно распространяемое ПО) / MS Windows / пр.

Веб-браузер: Mozilla Firefox (свободно распространяемое ПО) / пр.

Офисный пакет: LibreOffice (свободно распространяемое ПО) / Microsoft Office /пр.: текстовый редактор, табличный процессор (создание таблиц), программа подготовки презентаций, графический редактор.

базы данных, информационно-справочные материалы и поисковые системы:

1. <http://www.consultant.ru>

2. <http://www.garant.ru>

3. <http://fgosvo.ru>

4. www.shejere.narod.ru/

5. <http://www.bash-portal.ru/literatura/>

6. <http://www.bashculture.ru/archives/category/literature>

10. Описание материально-технической базы, необходимой для проведения практики:

Для организации и проведения фольклорной практики необходимы следующие материально-технические средства: диктофоны, фотоаппарат, видеокамера, компьютер и принтер.

1) Цифровая аудио-, видеозаписывающая и воспроизводящая аппаратура, фотоаппаратура, портативные и стационарные компьютеры с периферией (принтерами, сканерами), программное обеспечение, расходные материалы для техники, канцелярские принадлежности.

2) Практика в ее полевой форме может проходить как стационарная или мобильная.

Стационарная форма предполагает исследование одного или нескольких населенных пунктов (чаще всего крупного сельского поселения, районного центра, малого города с прилегающими предместьями и т.п.), в котором арендуется помещение для проживания и работы студентов. Мобильная форма предполагает передвижение по району обследования с организацией нескольких промежуточных баз.

3) Как для стационарной, так и для мобильной форм практики в целях обеспечения передвижения студентов по району обследования необходима аренда транспортных средств.

При необходимости для прохождения практики на базе инфраструктуры университета для инвалидов и лиц с ограниченными возможностями здоровья университетом могут быть

оборудованы специальные рабочие места в соответствии с характером нарушений, а также с учетом профессионального вида деятельности и характера труда, выполняемых таким обучающимся трудовыми функциями в период практики. Для этого университетом могут быть представлены специализированные средства обучения, в том числе технические средства коллективного и индивидуального пользования:

-Оборудование для лиц с нарушением зрения: Портативный ручной видеоувеличитель Ruby; Принтер для печати рельефно-точечным шрифтом Брайля; Тактильный дисплей Брайля Focus 40 Blue; Электронная пишущая машинка Twen T180+ с дополнительной установкой шрифта Брайля;

-Оборудование для лиц с нарушением слуха и речи: Речевой компьютерный тренажер Дэльфа-142.1; Аппарат слуховой электронный воздушного звукопроводения заушного типа У-01 «Исток»; Аудиометр, автоматизированный АА – 02; Портативная информационная индукционная система для слабослышащих «Исток» А2; Индуктор заушный;

-Оборудование для лиц с нарушением ОДА: Приспособление для письма Writing-Bird; Специализированная мышь для лиц с нарушениями опорно-двигательного аппарата - джойстик компьютерный инклюзивный Optima Joystick; Специализированная клавиатура с большими кнопками для лиц с заболеваниями опорно-двигательного аппарата и слабовидящими людьми.

11. Методические рекомендации по проведению практики

Основными формами организации данной практики являются: установочная конференция, сбор и систематизация, или систематизация полевого материала, самостоятельная работа студентов. На установочной конференции излагаются основные методы собирательской работы, проводится инструктаж по технике безопасности (объясняются правила поведения в транспорте, в полевых условиях).

Самостоятельная работа студентов может проводиться в следующих формах: изучение теоретических источников; анализ материалов, опубликованных в СМИ; сбор и обработка материала для дальнейшего использования на практических занятиях. Индивидуальная работа заключается также в подготовке отчетов, организации выставки собранных материалов студентами-практикантами.

Студенты должны представить отчетную документацию – папку с фольклорными материалами (фотографиями, описаниями и т.д.).

Методические указания

Общие принципы собирательской работы

1. Сбор информации до записи.

При сборе информации необходимо выяснить следующие вопросы:

- кто в деревне известен как исполнитель узун куй,
- какие песенные группы известны в селе,
- кто любит петь на свадьбах,
- кто хорошо знает свадебный обряд (есть ли профессиональные свахи),
- кто исполняет роль ряженных на свадьбах или других праздниках,
- кто в селе любит рассказывать смешные истории, анекдоты и т.д.,
- кто из старожил может рассказать об истории села, о создании первых колхозов, о гражданской и Великой Отечественной войне,
- есть ли в селе известные сказы,
- музыканты (кураисты, кубызисты),
- существуют ли местные названия улиц (отличные от официальных), рощ, лесов, оврагов, болот, речек, озер, гор и т.д.

При опросе детей необходимо дополнительно узнавать о бабушках-сказочницах, о женщинах, знающих колыбельные песни.

2. "Паспорт исполнителя".

После того, как согласие на запись получено, следует заполнить так

называемый "паспорт исполнителя". Схема "паспорта исполнителя":

1. Место записи.
2. Фамилия, имя, отчество исполнителя.
3. Год рождения.
4. Место рождения (если родился в другом месте, то с какого времени живет здесь).
5. Где и кем работает (если на пенсии, то указать, где и кем работал).
6. Образование.
7. От кого перенял произведения.
8. Дата записи.
9. Фамилия, имя, отчество собирателей.
10. № кассеты и порядковый номер на кассете (данный пункт необходим лишь в тех случаях, когда собиратель использует магнитофон).

Для руководства практикой назначаются руководители.

При проведении практики на базе инфраструктуры университет назначается руководитель (руководители) практики от вуза из числа лиц, относящихся к профессорско-преподавательскому составу вуза.

Для руководства практикой, проводимой в профильной организации, назначаются руководитель (руководители) практики из числа лиц, относящихся к профессорско-преподавательскому составу университета.

Руководитель практики от организации:

- составляет рабочий график (план) проведения практики;
- разрабатывает индивидуальные задания для обучающихся, выполняемые в период практики;
- участвует в распределении обучающихся по рабочим местам и видам работ в организации;
- осуществляет контроль за соблюдением сроков проведения практики и соответствием ее содержания требованиям, установленным ОПОП ВО;
- оказывает методическую помощь обучающимся при выполнении ими индивидуальных заданий, а также при сборе материалов к выпускной квалификационной работе в ходе преддипломной практики;
- оценивает результаты прохождения практики обучающимися.

Руководитель практики от профильной организации:

- согласовывает индивидуальные задания, содержание и планируемые результаты практики;
- предоставляет рабочие места обучающимся;
- обеспечивает безопасные условия прохождения практики обучающимся, отвечающие санитарным правилам и требованиям охраны труда;
- проводит инструктаж обучающихся по ознакомлению с требованиями охраны труда, техники безопасности, пожарной безопасности, а также правилами внутреннего трудового распорядка.

При проведении практики в профильной организации руководителем практики от организации и руководителем практики от профильной организации составляется совместный рабочий график (план) проведения практики.

Обучающиеся в период прохождения практики:

- выполняют индивидуальные задания, предусмотренные программами практики;
- соблюдают правила внутреннего трудового распорядка;
- соблюдают требования охраны труда и пожарной безопасности.

При наличии в организации вакантной должности, работа на которой соответствует требованиям к содержанию практики, с обучающимся может быть заключен срочный трудовой договор о замещении такой должности.

Направление на практику оформляется приказом с указанием закрепления каждого обучающегося за организацией или профильной организацией, а также с указанием вида и срока прохождения практики.

В случае организации практики с использованием дистанционных образовательных технологий контактная работа проводится в электронной информационно-образовательной среде университета на сайте <https://lms.bspu.ru>. Инструкции для работы в системе дистанционного обучения размещены на сайте и адресованы как преподавателям (<https://lms.bspu.ru/course/view.php?id=1044>), так и студентам (<https://lms.bspu.ru/course/view.php?id=1987#section-2>).

Результаты прохождения практики оцениваются посредством проведения промежуточной аттестации. Неудовлетворительные результаты промежуточной аттестации по практике или непрохождение промежуточной аттестации по практике при отсутствии уважительных причин признаются академической задолженностью.

12. Формы отчетности по практике.

По итогам практики студенты должны представить следующую отчетную документацию:

- подробный аналитический отчет о прохождении фольклорной практики с выводами и рекомендациями по ее совершенствованию;
- папку с фото- и видеоматериалами, фольклорными текстами (бумажный и электронный варианты).

Формы отчетности для заполнения размещены в приложении 2.

13. Фонд оценочных средств для проведения промежуточной аттестации обучающихся по практике

Промежуточная аттестация по практике проводится в форме зачета с оценкой.

Оценочные материалы текущего контроля по практике представлены в форме выступлений:

-Подготовить выступление по теме «Фольклор и литература», которое включает, краткую характеристику истории вопроса, самостоятельный анализ заданной проблемы (не более 10-15 минут).

-Подготовить сообщение о жанрах позднетрадиционного фольклора (по выбору студента):

- о типах частушек, манере их исполнения;
- фольклор рабочих;
- фольклор периода Великой Отечественной войны;
- календарные и семейные обряды;
- детский фольклор

Оценочные материалы промежуточной аттестации по практике представлены вопросами для собеседования:

-Охарактеризуйте место проведения практики, приведите паспорт местности, где проводились локальные исследования.

-Какие задачи были перед вами поставлены во время практики и какова была последовательность ваших действий при их решении?

-Какие теоретические, базовые правовые знания приходилось использовать во время прохождения практики?

-Как можно правильно определить основные критерии сбора информации?

-Что помогло найти и квалифицированно записывать фольклорные тексты?

Какими методами исследования вы пользовались во время самостоятельного анализа фольклорных произведений?

-Как правильно обобщать полученные результаты?

Оценочные материалы с автоматизированной проверкой результатов обучения (при

наличии) размещаются в электронной информационно-образовательной среде университета на сайте <https://lms.bspu.ru>.

Студент получает за практику оценку «зачтено», если задание выполнено и сдано в срок и в полном объеме, ошибки незначительны и исправлены.

Студент получает за практику оценку «незачтено», если задание выполнено и сдано не в срок (полный объем обязателен) ошибки значительны и не исправлены вовремя, работа на отчетной конференции отсутствовала.

Итоговый дифференцированный зачет проставляется по окончании практики.

При формировании дифференцированной оценки учитываются следующие критерии:

**Планируемые уровни сформированности компетенций обучающихся
и критерии оценивания**

Уровни	Содержательное описание уровня	Основные признаки выделения уровня (этапы формирования компетенции, критерии оценки сформированности)	Пятибалльная шкала (академическая) оценка	БРС, % освоения (рейтинговая оценка)
Повышенный	Творческая деятельность	<i>Включает нижестоящий уровень.</i> Свободно владеет навыками анализа, опираясь на уже достигнутые в науке результаты, на основе научной методологии, самостоятельной работы, самостоятельного мышления, исследовательских способностей; -способен к коммуникации в устной и письменной формах на русском и иностранном языках для решения задач межличностного и межкультурного взаимодействия -рассматривать литературный процесс в социокультурном контексте эпохи; -обозначать те или иные тенденции развития и хронологию историко-литературных явлений. Знает в полном объеме основные художественные тексты и учебные пособия, наиболее значимые историко-литературные факты и явления изучаемого периода, периодизацию литературного процесса; -творчество и биографические данные репрезентативных художников. ⁸⁸	Отлично	90-100
Базовый	Применение знаний и умений в более широких контекстах учебной и профессиональной деятельности, нежели по образцу, с большей степенью самостоятельности и инициативы	<i>Включает нижестоящий уровень.</i> Способность собирать, систематизировать, анализировать и грамотно использовать информацию из самостоятельно найденных теоретических источников и иллюстрировать ими теоретические положения или обосновывать практику применения.	Хорошо	70-89,9
Удовлетворительный	Репродуктивная деятельность	Изложение в пределах задач курса теоретически и практически	Удовлетворительно	50-69,9

(достаточный) Недостаточны й	контролируемого материала Отсутствие признаков удовлетворительного уровня	Неудовлетвор ительно	Менее 50
------------------------------------	--	-------------------------	----------

Результаты текущего контроля и промежуточной аттестации в соответствии с применяемой университетом балльно-рейтинговой системой оценки качества образования вносятся в электронные ведомости и таким образом отображаются в электронном портфолио студента в электронной информационно-образовательной среде университета. Результаты промежуточной аттестации (кроме неудовлетворительных) вносятся и в зачетные книжки студентов.

Заполненные формы отчетности по практике, отчет практики – в приложение 1 к шаблону программы практики) размещается в электронном портфолио обучающегося студентом самостоятельно.

Разработчик:

К.ф.н., доцент кафедры башкирского языка и литературы Набиуллина Г.М.

Эксперты:

Д-р.ф.н., завотделом фольклористики ИИЯЛ УФИЦ РАН Хусаинова Г.Р.

К.ф.н., доцент кафедры башкирского языка и литературы Галина Г.Г.

Перечень рекомендуемых баз практики, в том числе профильных организаций

№	Наименование предприятия, учреждения или организации	Номер договора, дата заключения	Сроки окончания действия договора
1.	Кафедра башкирской литературы и культуры БГПУ им.М.Акмуллы (структурное подразделение вуза)	структурное подразделение вуза	структурное подразделение вуза
2.	МОБУ СОШ №1 МР Мелеuzовский район РБ	№ 817 пр-10 от 20.11.2019 г.	20.11.2024 г.
3.	МОБУ СОШ д. Абдульмамбет МР Бурзянский район РБ	№ 405 пр -08 от 04.09.2019 г.	04.09.2024 г.
4.	Языковой центр «Смартфокс» ГО г.Уфа РБ	№ 611 пр -08 от 25.11.2019 г.	25.11.2024 г.

Титульный лист
РӘСӘЙ ФЕДЕРАЦИЯҢЫНЫҢ МӘҒАРИФ МИНИСТРЛЫҒЫ
ЮҒАРЫ БЕЛЕМ БИРЕҮ ФЕДЕРАЛЬ ДӘҮЛӘТ БЮДЖЕТ МӘҒАРИФ
УЧРЕЖДЕНИЕҢЫ
“М. АКМУЛЛА ИСЕМЕНДӘГЕ БАШКОРТ ДӘҮЛӘТ
ПЕДАГОГИЯ УНИВЕРСИТЕТЫ”

Башкорт филологияһы факультеты
Башкорт теле һәм әҙәбиәте кафедрасы

Башкорт теле һәм әҙәбиәте практикаһы буйынса отчет

Башкарҙы: I курс студенты
БЯС-11-21 Фәхриева А.Р.

Тикшерҙе: төркөм етәксеһе –
фил.ф.к., доц., Нәбиуллина Г.М.

Өфө 2022

Формы отчетности обучающихся по практике

Схема отчета студента о прохождении практики

1. ФИО студента, курс, группа, факультет.
2. Полное наименование организации (учреждения), в которой студент проходил практику, название города (лаборатория), сроки прохождения практики.
3. Виды и характер работы выполненной студентом на практике. Анализ навыков и умений, полученных на практике. Какие трудности испытывал студент при выполнении заданий практики. Предложения по совершенствованию практики, методического руководства со стороны кафедры и организации.
4. Дата составления отчета, подпись студента-практиканта

ИНЕШ

Дата	Тема занятия (содержание работы)	Трудоемкость в часах	
		ауд	Отметка
	Участие в установочной конференции, где были определены задачи, проведен инструктаж по технике безопасности, порядку прохождения практики.		
	Самостоятельное ознакомление с эпосами, включенные в V том (Исторический эпос, Уфа: Китап, 2000), анализ.		
	Составление подробного отчета по практике		
	Проведение итоговой конференции.		
	Итого		

Без башкорт филология факультетының 1-се курс студенттары 2 июлдән 18 июлгә тиклем фольклор практикаһы үттек.

ТӨП ӨЛӨШ

- 1) Герой һәм персонаждарҙың исеме,
- 2) топонимик атамалар:
 - а) ойконимдар (ауыл-калаларҙың исеме),
 - б) гидронимдар (йылға, күл, шишмәләрең атамаһы),
 - в) оронимдар (тау, калкыулык, сокор, ялан атамалары),
- 3) кош һәм хайуандар,
- 4) мәкәл һәм әйтемдәр,
- 5) йолалар,
- 6) уйындар,
- 7) тормош-йорт кәрәк-ярактары,
- 8) тыйыузар,
- 9) төш күреү һәм уны юрау,
- 10) эпостарҙа ваҡыт һәм арауыҡ.

ҠЫҒЫМТА

Шулай итеп, халкыбыҙдың бай фольклоры мираһы безҙең көндөргәсә башкорт эпостары аша килеп еткән, һаҡланған. Без, йәш быуын, халкыбыҙдың хазиналарының юғалыуына юл куймаһаҡ, уларҙы өйрәнергә, белергә тейешбез. Фольклорға мөрәжәғәт, уны йыйыу һәм һаҡлау эшен артабан да дауам итергә кәрәктер, тигән уйыбыҙ.

Фольклор материалдарын йыйыу эштәрен әүзем алып барыу, булғандарын барлап, өйрәнеп, күзән үткәреп сығыу ыңғай күренеш, тип иҫәпләйбез һәм һәр беребез ошо өлкәгә үзбеҙҙең өлөштө иңдереп зур байрамды лайыҡлы каршыларбыҙ, тигән ышанышта калабыҙ.

КУЛЛАНЫЛҒАН ӨЗӘБИӘТ

МИНПРОСВЕЩЕНИЯ РОССИИ
«Башкирский государственный педагогический университет
им. М. Акмуллы»

Факультет башкирской филологии

К.М.03.04 (П) НАУЧНО-ИССЛЕДОВАТЕЛЬСКАЯ РАБОТА

для направления подготовки
44.03.05 Педагогическое образование (с двумя профилями подготовки)

Направленность (профиль) «Родной (башкирский) язык, литература с дошкольной
логопедией»

квалификация выпускника: бакалавр

Цель практики:

Целью практики является формирование *универсальных компетенций*:

УК-1. Способен осуществлять поиск, критический анализ и синтез информации, применять системный подход для решения поставленных задач;

индикатор достижения – УК-1.1. Демонстрирует знание особенностей системного и критического мышления, аргументированно формирует собственное суждение и оценку информации, принимает обоснованное решение;

- УК-1.2. Применяет логические формы и процедуры, способен к рефлексии по поводу собственной и чужой мыслительной деятельности;

- УК-1.3. Анализирует источники информации с целью выявления их противоречий и поиска достоверных суждений.

УК-6. Способен управлять своим временем, выстраивать и реализовывать траекторию саморазвития на основе принципов образования в течение всей жизни:

индикатор достижения – УК-6.1. Оценивает личностные ресурсы по достижению целей саморазвития и управления своим временем на основе принципов образования в течение всей жизни;

- УК-6.2. Критически оценивает эффективность использования времени и других ресурсов при реализации траектории саморазвития;

общепрофессиональных компетенций:

ОПК-5. Способен осуществлять контроль и оценку формирования результатов образования обучающихся, выявлять и корректировать трудности в обучении;

индикатор достижения – ОПК-5.1. Осуществляет выбор содержания, методов, приемов организации контроля и оценки, в том числе ИКТ, в соответствии с установленными требованиями к образовательным результатам обучающихся;

- ОПК-5.2. Осуществляет контроль и оценку образовательных результатов на основе принципов объективности и достоверности;

- ОПК-5.3. Выявляет и корректирует трудности в обучении, разрабатывает предложения по совершенствованию образовательного процесса.

ОПК-9. Способен понимать принципы работы современных информационных технологий и использовать их для решения задач профессиональной деятельности;

индикатор достижения – ОПК-9.1. Выбирает современные информационные технологии и программные средства, в том числе отечественного производства, для решения задач профессиональной деятельности;

- ОПК-9.2. Демонстрирует способность использовать цифровые ресурсы для решения задач профессиональной деятельности.

2. Трудоемкость практики зафиксирована учебным планом соответствующей основной профессиональной образовательной программы.

Объем практики составляет 9 зачетных единиц.

Продолжительность практики в неделях составляет 6 недель (324 академических часов).

Одна зачетная единица равна 36 академическим часам продолжительностью 45 минут (27 астрономическим часам по 60 минут) и включает часы контактной работы и часы иных форм работы студента – выполнение заданий, полученных от руководителей от университета и от базы практики, в том числе часы, отводимые на процедуры контроля и подготовку к ним. Один стандартный рабочий день студента в период практики составляет 6 академических часов работы на базе практики и 3 часа подготовительной работы. Стандартная учебная неделя в период практики включает в себя 6 учебных дней, т.е. одна неделя = $(6+3) * 6 = 54 \text{ ч} = 1,5 \text{ з.е.}$ В случае производственной необходимости объем практики в рамках учебной недели может отличаться от данного расчета.

Объем часов контактной работы студента в период практики регламентируется учебным планом основной профессиональной образовательной программы. В указанный объем входят как часы работы с научно-педагогическими работниками университета, так и с иными лицами, привлекаемыми к реализации программы практики, в том числе из профильных организаций.

3. Вид (тип), способ и форма проведения практики: научно-исследовательская работа.

Вид практики: производственная.

Тип практики: научно-исследовательская работа

Способы проведения: преимущественно стационарная.

Стационарная практика проводится исключительно в населенном пункте, где расположен вуз.

При организации практики с применением дистанционных образовательных технологий местом организации образовательного процесса выступает адрес вуза, и в этом случае практика по способу проведения так же относится к стационарному.

Для одной и той же академической группы студентов практика может проводиться как стационарным способом, так и выездным, что находит отражение в приказе об организации практики.

Форма проведения практики: дискретно по видам практик путем выделения в календарном учебном графике непрерывного периода учебного времени для проведения каждого вида практик.

4. Место практики в структуре образовательной программы:

Программа практики является составной частью основной профессиональной образовательной программы, запланирована к проведению во 7-м семестре и представляет собой этап образовательного процесса, непосредственно ориентированный на профессионально-практическую подготовку обучающихся. Практика закрепляет знания и умения, приобретаемые обучающимися в процессе освоения дисциплин, вырабатывает практические навыки, способствует комплексному формированию компетенций обучающихся.

5. Перечень планируемых результатов обучения при прохождении практики, соотнесенных с планируемыми результатами освоения образовательной программы прохождения практики:

Исходя из целей практики и перечня закрепленных за ней к формированию и развитию компетенций обучающегося в результате прохождения практики студент должен:

уметь:

-анализировать и разрабатывать педагогические ситуации, содействующие становлению у обучающихся нравственной позиции, духовности и ценностного отношения к человеку;

-использовать форму устной и письменной коммуникации в учебной и профессиональной деятельности;

-использовать современные информационно-коммуникационные технологии (включая пакеты прикладных программ, локальные и глобальные компьютерные сети) для сбора, обработки и анализа информации.

владеть:

-демонстрирует умение использовать средства ИКТ в разработке отдельных компонентов примерных основных и дополнительных образовательных программ

-навыками рефлексии, самооценки, самоконтроля;

-способами совершенствования профессиональных знаний и умений путем использования возможностей информационной среды образовательного учреждения, региона, области, страны;

- технологиями приобретения, использования и обновления гуманитарных, социальных знаний;
- навыками работ с программными средствами общего и профессионального назначения.

6. Содержание практики

Контактная работа в период практики проводится в форме лекций, лабораторных работ, групповых и индивидуальных занятий.

Производственная «Научно-исследовательская практика» по направлению подготовки бакалавра «Педагогическое образование» с профилем подготовки «Родной (башкирский) язык и литература» предусмотрена на 4-ом курсе. В данный период студенты работают с методической и учебной литературой по теме выпускной квалификационной работы, участвуют в научно-практических семинарах, конференциях, работают в библиотеках.

В ходе практики, обучающиеся осуществляют следующие виды деятельности:

- осуществляют сбор, обработку, анализ и систематизацию научной информации по теме (заданию) для написания выпускной работы.
- изучают специальную литературу по выбранной тематике, в том числе достижения отечественной и зарубежной науки;
- используют соответствующие методы исторического познания для подготовки итоговой работы;

В качестве индивидуального задания обучающемуся поручается одно из следующих:

- подготовка исследовательского проекта, тематика которого соотносится с выбранной темой выпускной работы;
- подготовка доклада, согласованного с темой выпускной работы, для участия в итоговой конференции.

Содержание разделов (этапов) практики

1. Организационно-подготовительный этап

Задание 1. Знакомство студентов с целями и задачами практики. Инструктаж по технике безопасности.

Задание 2. Согласование и утверждение темы научного исследования.

2. Основной рабочий этап

Задание 3. Изучение научной и специальной литературы по проблеме исследования.

Задание 4. Анализ литературных источников.

Задание 5. Составление развернутой библиографии по теме исследования.

Задание 6. Составление текста доклада по результатам исследования.

Задание 7. Доработка текста доклада или научно-исследовательского проекта с учетом замечаний руководителя практики.

3. Итоговый этап

Задание 8. Анализ и подведение итогов научно-исследовательской практики.

Задание 9. Заполнение отчетной документации по итогам научно-исследовательской практики.

Задание 10. Подготовка отчетной документации по итогам научно-исследовательской практики.

7. Сведения о местах проведения практики

Проведение практики осуществляется университетом на основе договоров с организациями, деятельность которых соответствует профессиональным компетенциям, осваиваемым в рамках образовательной программы (далее – профильные организации).

В качестве базы практики выступает преимущественно выпускающая кафедра, где обеспечивается доступ студента к современному производственному оборудованию по профилю подготовки.

Допускается проведение практики в организации, которая в целом по направлению

деятельности не относится к отрасли, к работе в которой готовится выпускник, но в ней есть специализированное подразделение (отдел), деятельность которого непосредственно связана с будущей профессиональной деятельностью выпускника.

Ключевые профильные организации (предприятия/учреждения/организации/ИП) – партнеры вуза приведены в приложении 1 к программе практики. Данное приложение может обновляться в зависимости от актуализации перечня договоров с профильными организациями, и не требует отдельного рассмотрения на заседаниях кафедр.

Практика для обучающихся с ограниченными возможностями здоровья и инвалидов проводится с учетом особенностей их психофизического развития, индивидуальных возможностей и состояния здоровья. Выбор мест прохождения практики для лиц с ограниченными возможностями здоровья производится с учетом состояния здоровья обучающихся и требований по доступности. Для прохождения практики инвалидов и лиц с ограниченными возможностями здоровья университетом заключены договора с профильными организациями, обеспеченными условиями доступной среды для лиц с различными нозологиями.

Общий реестр профильных организаций, с которыми университетом заключены договора о возможности прохождения практики, размещается на сайте университета (<https://bspu.ru/unit/113>) и регулярно актуализируется.

Обучающиеся, совмещающие обучение с трудовой деятельностью, вправе проходить практику по месту трудовой деятельности в случае, если профессиональная деятельность, осуществляемая ими, соответствует требованиям к содержанию практики.

8. Перечень учебной литературы и ресурсов сети «Интернет», необходимых для проведения практики:

Азнагулов Р.Г. Методика преподавания башкирского языка в школе: уч.пос.: – Уфа, Китап, 2011.

Искужина Ф. Теория и методика текста в башкирском языке: уч.пос. – Уфа, Китап, 2011.

Багаутдинова М.И. Использование новых технологий обучения на уроках башкирского языка и литературы: уч. пос. – Уфа: Педкнига, 2008.

Юлмухаметов М.Б. Преподавание башкирского языка во взаимодействии с родной литературой: уч.пос. – Уфа: Китап, 2008.

Биккузина Т.А. Изучение частей речи башкирского языка в школе. – Уфа: Китап, 2001.

Вопросы филологии и методики обучения языкам в вузе и школе. – Уфа: БГПУ, 2009.

Шарапов И.А. Методическое руководство к учебнику «Башкирская литература» для 9 класса. – Уфа: Китап, 2008.

9. Перечень информационных технологий, используемых при проведении практики, включая перечень программного обеспечения и информационных справочных систем (при необходимости):

Допускается сопровождение проведения практики в электронной информационно-образовательной среде университета с применением дистанционных образовательных технологий (на сайте lms.bspu.ru).

Программное обеспечение (ПО):

Свободно распространяемое программное обеспечение Moodle для организации практики с применением дистанционных образовательных технологий;

Операционные системы: Ubuntu (свободно распространяемое ПО) / MS Windows / пр.

Веб-браузер: Mozilla Firefox (свободно распространяемое ПО) / пр.

Офисный пакет: LibreOffice (свободно распространяемое ПО) / Microsoft Office /пр.: текстовый редактор, табличный процессор (создание таблиц), программа подготовки презентаций, графический редактор.

базы данных, информационно-справочные материалы и поисковые системы:

1. <http://www.consultant.ru>
2. <http://www.garant.ru>
3. <http://fgosvo.ru>
4. www.shejere.narod.ru/
5. <http://www.bash-portal.ru/literatura/>
6. <http://www.bashculture.ru/archives/category/literature>

10. Описание материально-технической базы, необходимой для проведения практики:

Для организации и проведения научно-исследовательской практики необходимы следующие материально-технические средства: компьютер и принтер.

При необходимости для прохождения практики на базе инфраструктуры университета для инвалидов и лиц с ограниченными возможностями здоровья университетом могут быть оборудованы специальные рабочие места в соответствии с характером нарушений, а также с учетом профессионального вида деятельности и характера труда, выполняемых таким обучающимся трудовых функций в период практики. Для этого университетом могут быть представлены специализированные средства обучения, в том числе технические средства коллективного и индивидуального пользования:

-Оборудование для лиц с нарушением зрения: Портативный ручной видеоувеличитель Ruby; Принтер для печати рельефно-точечным шрифтом Брайля; Тактильный дисплей Брайля Focus 40 Blue; Электронная пишущая машинка Twen T180+ с дополнительной установкой шрифта Брайля;

-Оборудование для лиц с нарушением слуха и речи: Речевой компьютерный тренажер Дэльфа-142.1; Аппарат слуховой электронный воздушного звукопроводения заушного типа У-01 «Исток»; Аудиометр автоматизированный АА – 02; Портативная информационная индукционная система для слабослышащих «Исток» А2; Индуктор заушный;

-Оборудование для лиц с нарушением ОДА: Приспособление для письма Writing-Bird; Специализированная мышь для лиц с нарушениями опорно-двигательного аппарата – джойстик компьютерный инклюзивный Optima Joystick; Специализированная клавиатура с большими кнопками для лиц с заболеваниями опорно-двигательного аппарата и слабовидящими людьми.

11. Методические рекомендации по проведению практики

При проведении практики назначается руководитель (руководители) практики от вуза из числа лиц, относящихся к профессорско-преподавательскому составу вуза.

Для руководства практикой, проводимой в профильной организации, назначаются руководитель (руководители) практики из числа лиц, относящихся к профессорско-преподавательскому составу университета.

Руководитель практики от организации:

- составляет рабочий график (план) проведения практики;
- разрабатывает индивидуальные задания для обучающихся, выполняемые в период практики;
- участвует в распределении обучающихся по рабочим местам и видам работ в организации;
- осуществляет контроль за соблюдением сроков проведения практики и соответствием ее содержания требованиям, установленным ОПОП ВО;
- оказывает методическую помощь обучающимся при выполнении ими индивидуальных заданий, а также при сборе материалов к выпускной квалификационной работе в ходе преддипломной практики;

-оценивает результаты прохождения практики обучающимися.
Руководитель практики от профильной организации:
-согласовывает индивидуальные задания, содержание и планируемые результаты практики;
-предоставляет рабочие места обучающимся;
-обеспечивает безопасные условия прохождения практики обучающимся, отвечающие санитарным правилам и требованиям охраны труда;
-проводит инструктаж обучающихся по ознакомлению с требованиями охраны труда, техники безопасности, пожарной безопасности, а также правилами внутреннего трудового распорядка.

При проведении практики в профильной организации руководителем практики от организации и руководителем практики от профильной организации составляется совместный рабочий график (план) проведения практики.

Обучающиеся в период прохождения практики:

- выполняют индивидуальные задания, предусмотренные программами практики;
- соблюдают правила внутреннего трудового распорядка;
- соблюдают требования охраны труда и пожарной безопасности.

При наличии в организации вакантной должности, работа на которой соответствует требованиям к содержанию практики, с обучающимся может быть заключен срочный трудовой договор о замещении такой должности.

Направление на практику оформляется приказом с указанием закрепления каждого обучающегося за организацией или профильной организацией, а также с указанием вида и срока прохождения практики.

В случае организации практики с использованием дистанционных образовательных технологий контактная работа проводится в электронной информационно-образовательной среде университета на сайте <https://lms.bspu.ru>. Инструкции для работы в системе дистанционного обучения размещены на сайте и адресованы как преподавателям (<https://lms.bspu.ru/course/view.php?id=1044>), так и студентам (<https://lms.bspu.ru/course/view.php?id=1987#section-2>).

Результаты прохождения практики оцениваются посредством проведения промежуточной аттестации. Неудовлетворительные результаты промежуточной аттестации по практике или непрохождение промежуточной аттестации по практике при отсутствии уважительных причин признаются академической задолженностью.

12. Формы отчетности по практике.

По итогам практики студенты должны представить следующую отчетную документацию:

За период прохождения практики обучающийся готовит и представляет руководителю до итоговой конференции отчетные документы. В отчетную документацию обучающегося входит:

1. Отчет о выполнении индивидуального задания по учебной (научно-исследовательской) практике (приложение 2).
2. Научную статью по теме выпускной квалификационной работы с библиографическим списком литературы (приложение 3).
3. Отзыв научного руководителя (научно-исследовательской работы) практики.

13. Фонд оценочных средств для проведения промежуточной аттестации обучающихся по практике

Научно-исследовательская практика считается завершенной при условии выполнения обучающимся всех требований программы практики. Текущий контроль предполагает оценку каждого этапа практики студентов.

Аттестация учебной практики проводится по результатам всех видов деятельности

и при наличии отчетной документации по практике.

Учебная практика считается завершенной при условии выполнения студентом всех требований программы практики. Студент оценивается по итогам всех видов деятельности при наличии документации по практике. Форма проведения аттестации по практике, согласно ФГОС и рабочего учебного плана – зачет с оценкой.

Оценочные материалы промежуточной аттестации по практике представлены вопросами для собеседования:

- как правильно построить научно-исследовательскую статью?
- ваши критерии качества научной статьи?
- какие основные направления работы должна содержать вводная часть?
- как целесообразно подобрать методику и правильно описать результаты работы?
- на что нужно обратить внимание при оформлении выводов?

Оценочные материалы с автоматизированной проверкой результатов обучения (при наличии) размещаются в электронной информационно-образовательной среде университета на сайте <https://lms.bspu.ru>.

Студент получает за практику оценку «зачтено», если задание выполнено и сдано в срок и в полном объеме, ошибки незначительны и исправлены.

Студент получает за практику оценку «незачтено», если задание выполнено и сдано не в срок (полный объем обязателен) ошибки значительны и не исправлены вовремя, работа на отчетной конференции отсутствовала.

Итоговый дифференцированный зачет проставляется по окончании практики. При формировании дифференцированной оценки учитываются следующие критерии:

Планируемые уровни сформированности компетенций обучающихся и критерии оценивания

Уровни	Содержательное описание уровня	Основные признаки выделения уровня (этапы формирования компетенции, критерии оценки сформированности)	Пятибалльная шкала (академическая) оценка	БРС, % освоения (рейтинговая оценка)
Повышенный	Творческая деятельность	<i>Включает нижестоящий уровень. Знает</i> -содержание учебных программ базовых и элективных курсов в различных образовательных учреждениях; -основные методы, способы и средства получения, хранения, переработки информации. <i>Умеет</i> решать задачи воспитания и духовно-нравственного развития обучающихся в учебной и внеучебной деятельности; -использовать современные методы и технологии обучения и диагностики; -взаимодействовать с участниками	Отлично	90-100

	<p>образовательного процесса;</p> <ul style="list-style-type: none"> -выявлять и использовать возможности региональной культурной образовательной среды для организации культурно-просветительской деятельности; -применять современные методики и технологии, методы диагностирования достижений, обучающихся для обеспечения качества учебно-воспитательного процесса; -использовать возможности образовательной среды для формирования универсальных видов учебной деятельности и обеспечения качества учебно-воспитательного процесса; -организовывать сотрудничество обучающихся, поддерживать активность и инициативность, самостоятельность обучающихся, их творческие способности; -нести ответственность за результаты своей профессиональной деятельности; -осуществлять педагогическое сопровождение процессов социализации и профессионального самоопределения обучающихся, подготовки их к сознательному выбору профессии. -обеспечивать охраны жизни и здоровья обучающихся. <p>Владеет навыками организации контроля результатов обучения и воспитания;</p> <ul style="list-style-type: none"> -навыками организации самостоятельной работы и внеурочной 		
--	---	--	--

Базовый	Применение знаний и умений в более широких контекстах учебной и профессиональной деятельности, нежели по образцу, с большей степенью самостоятельности и инициативы	деятельности учащихся; -навыками ведения школьной и классной документации; -основами профессиональной этики и речевой культуры. <i>Включает нижестоящий уровень.</i> Способность собирать, систематизировать, анализировать и грамотно использовать информацию из самостоятельно найденных теоретических источников и иллюстрировать ими теоретические положения или обосновывать практику применения.	Хорошо	70-89,9
Удовлетворительный (достаточный)	Репродуктивная деятельность	Изложение в пределах задач курса теоретически и практически контролируемого материала	Удовлетворительно	50-69,9
Недостаточный	Отсутствие признаков удовлетворительного уровня		Неудовлетворительно	Менее 50

Результаты текущего контроля и промежуточной аттестации в соответствии с применяемой университетом балльно-рейтинговой системой оценки качества образования вносятся в электронные ведомости и таким образом отображаются в электронном портфолио студента в электронной информационно-образовательной среде университета. Результаты промежуточной аттестации (кроме неудовлетворительных) вносятся и в зачетные книжки студентов.

Заполненные формы отчетности по практике, отчет практики – в приложение 1 к шаблону программы практики) размещается в электронном портфолио обучающегося студентом самостоятельно.

Разработчик:

К.ф.н., доцент кафедры башкирского языка и литературы Набиуллина Г.М.

Эксперты:

Д-р.ф.н., завотделом фольклористики ИИЯЛ УФИЦ РАН Хусаинова Г.Р.

К.ф.н., доцент кафедры башкирского языка и литературы Галина Г.Г.

Перечень рекомендуемых баз практики, в том числе профильных организаций

№	Наименование предприятия, учреждения или организации	Номер договора, дата заключения	Сроки окончания действия договора
1.	Кафедра башкирской литературы и культуры БГПУ им.М.Акмуллы (структурное подразделение вуза)	структурное подразделение вуза	структурное подразделение вуза
2.	Башкирская гимназия № 158 им. М. Карима ГО г.Уфа РБ	№ 268 пр-18 от 11.09.2018 г.	11.09.2023 г.
3.	БРГИ №1 им. Р.Гарипова ГО г.Уфа РБ	№ 387 пр -18 от 09.01.2018 г.	09.01.2023 г.
4.	МБОУ Башкирская гимназия №102 ГО г.Уфа РБ	№ 311 пр -18 от 07.11.2017 г.	07.11.2022 г.
5.	Республиканская художественная гимназия-интернат им. К.А. Давлеткильдиева ГО г.Уфа РБ	№ 390 пр -18 от 09.01.2018 г.	09.01.2023 г.
6.	МБОУ Школа №71 ГО г.Уфа РБ	№ 804 пр -18 от 17.09.2018 г.	17.09.2023 г.
7.	МОБУ СОШ №1 МР Мелеузовский район РБ	№ 817 пр-10 от 20.11.2019 г.	20.11.2024 г.
8.	МОБУ СОШ д. Абдульмамбет МР Бурзянский район РБ	№ 405 пр -08 от 04.09.2019 г.	04.09.2024 г.
9.	Языковой центр «Смартфокс» ГО г.Уфа РБ	№ 611 пр -08 от 25.11.2019 г.	25.11.2024 г.

МИНПРОСВЕЩЕНИЯ РОССИИ
«Башкирский государственный педагогический университет им. М. Акмуллы»
Факультет башкирской филологии

Кафедра башкирского языка и литературы

ОТЧЕТ
о прохождении научно-исследовательской практики
обучающегося ___ курса группы _____

ФИО

Сроки прохождения практики _____ 20__ г.

Направление подготовки: **44.03.01 Педагогическое образование**
Профиль: Родной (башкирский) язык и литература

Выполнил(а):

(Ф.И.О.)

Проверил(а):

(Ф.И.О.)

Оценка: _____

Отчет принят

с замечаниями/без замечаний

Дата _____ 20__
г.

Приложение 2.
Индивидуальное задание

МИНПРОСВЕЩЕНИЯ РОССИИ
«Башкирский государственный педагогический университет им. М. Акмуллы»
Факультет башкирской филологии

Кафедра башкирского языка и литературы

(Ф.И.О. обучающегося, группа, курс)

Место прохождения практики:

Тема научной статьи _____

Руководитель практики _____

(Ф.И.О, должность)

Научный руководитель выпускной квалификационной работы

(Ф.И.О, должность)

Срок практики: с _____ по _____ 20__
года

№ недели	Дата	Содержание работы	Место проведения	Подпись руководителя
		Согласование темы работы		
		Подбор научной и специальной литературы по проблеме исследования		
		Анализ литературных источников		
		Подбор методов исследования		
		Проект экспериментальной части работы		
		Заполнение отчетной документации		

К выполнению принял: подпись студента _____ /

Ф.И.О.

Руководитель практики _____ / _____

Ф.И.О.

Оформление титульного листа

<p>МИНПРОСВЕЩЕНИЯ РОССИИ Башкирский государственный педагогический университет им. М. Акмуллы</p> <p>Факультет башкирской филологии</p> <p>“Тема научной статьи”</p> <p>Выполнил: Ф.И.О. ф-т, курс, гр. Проверил: _____</p> <p>Уфа 202</p>
--

Общие сведения: Ф.И.О. студента, факультет, курс, группа

Оформление отчёта:

1. Тема.
2. Содержание.
3. Введение: проблема, актуальность, степень изученности, анализ источников первичной информации и научной литературы, предмет, объект, гипотеза, цель.
4. Методика эксперимента.
5. Основная часть
6. Заключение.

Список литературы.

ОТЗЫВ НАУЧНОГО РУКОВОДИТЕЛЯ О РАБОТЕ СТУДЕНТА-ПРАКТИКАНТА

Трудовая дисциплина _____

Степень активности и инициативности _____

Уровень научной, теоретической и методической подготовки _____

Умение анализа, обоснования аргументов собственной позиции _____

Умение работать с научными источниками _____

Рекомендации студенту-практиканту _____

Рекомендуемая оценка _____

Научный руководитель _____
(подпись)

МИНПРОСВЕЩЕНИЯ РОССИИ
ФГБОУ ВО «Башкирский государственный педагогический университет
им. М. Акмуллы»

ПРОГРАММА УЧЕБНОЙ (ТЕХНОЛОГИЧЕСКОЙ) ПРАКТИКИ
К.М.01.04(У) ПСИХОЛОГИЧЕСКИЕ ОСНОВЫ ПРОФЕССИОНАЛЬНОЙ
ДЕЯТЕЛЬНОСТИ

для направлений подготовки

44.03.05 Педагогическое образование (с двумя профилями подготовки)
44.03.01 Педагогическое образование

для всех профилей подготовки

квалификация выпускника: бакалавр

1. Целью практики является формирование следующих компетенций:

- способность осуществлять социальное взаимодействие и реализовывать свою роль в команде (УК-3);

индикаторы достижения:

- демонстрирует способность работать в команде, проявляет лидерские качества и умения (УК-3.1);

- демонстрирует способность эффективного речевого и социального взаимодействия, в том числе с различными организациями (УК-3.2);

- знает основные принципы и механизмы социального взаимодействия и условия эффективной работы в команде (УК-3.3);

- способность организовывать совместную и индивидуальную учебную и воспитательную деятельность обучающихся, в том числе с особыми образовательными потребностями, в соответствии с требованиями федеральных государственных образовательных стандартов (ОПК-3);

индикаторы достижения:

- проектирует диагностируемые цели (требования к результатам) совместной и индивидуальной учебной и воспитательной деятельности обучающихся, в том числе с особыми образовательными потребностями, в соответствии с требованиями федеральных государственных образовательных стандартов (ОПК-3.1);

- использует педагогически обоснованное содержание, формы, методы и приемы организации совместной и индивидуальной учебной и воспитательной деятельности обучающихся (ОПК-3.2);

- знает основы применения психолого-педагогических технологий (в том числе инклюзивных), необходимых для адресной работы с различными категориями обучающихся с особыми образовательными потребностями (ОПК-3.3);

- управляет учебными группами с целью вовлечения обучающихся в процесс обучения и воспитания, оказывает помощь и поддержку в организации деятельности ученических органов самоуправления (ОПК-3.4);

- умеет оказать адресную психолого-педагогическую помощь в соответствии с индивидуальными образовательными потребностями обучающихся (ОПК-3.5);

- владеет базовыми психолого-педагогическими методиками первичного выявления детей с особыми образовательными потребностями, способами оказания адресной психолого-педагогической помощи обучающимся (ОПК-3.6);

- способность использовать психолого-педагогические технологии в профессиональной деятельности, необходимые для индивидуализации обучения, развития, воспитания, в том числе обучающихся с особыми образовательными потребностями (ОПК-6);

индикаторы достижения:

- осуществляет отбор психолого-педагогических технологий (в том числе инклюзивных) и применяет их в профессиональной деятельности с учетом различного контингента обучающихся (ОПК-6.1);

- применяет специальные технологии и методы, позволяющие проводить индивидуализацию обучения, развития, воспитания, формировать систему регуляции поведения и деятельности обучающихся (ОПК-6.2);

- знает психолого-педагогические технологии индивидуализации обучения, развития, воспитания (ОПК-6.3);

- умеет применять психолого-педагогические методы диагностики для определения показателей уровня и динамики развития обучающихся (ОПК-6.4);

- владеет технологиями проектирования психологически безопасной и комфортной образовательной среды, профилактики различных форм насилия в школе (ОПК-6.5);

- способность взаимодействовать с участниками образовательных отношений в рамках реализации образовательных программ (ОПК-7);

индикаторы достижения:

- взаимодействует с родителями (законными представителями) обучающихся с учетом

- требований нормативно-правовых актов в сфере образования и индивидуальной ситуации обучения, воспитания, развития обучающегося (ОПК-7.1);
- взаимодействует со специалистами в рамках психолого-медико-педагогического консилиума (ОПК-7.2);
 - взаимодействует с представителями организаций образования, социальной и духовной сферы, СМИ, бизнес-сообществ и др. (ОПК-7.3).
 - знает закономерности и принципы взаимодействия субъектов образовательных отношений (ОПК-7.4);
 - взаимодействует с участниками образовательного процесса по вопросам обучения, воспитания, развития обучающегося (ОПК-7.5);
 - способность осуществлять педагогическую деятельность на основе специальных научных знаний (ОПК-8);
- индикаторы достижения:
- применяет методы анализа педагогической ситуации, профессиональной рефлексии на основе специальных научных знаний, в том числе в предметной области (ОПК-8.1);
 - проектирует и осуществляет учебно-воспитательный процесс с опорой на знания предметной области, психолого-педагогические знания и научно-обоснованные закономерности организации образовательного процесса (ОПК-8.2);
 - знает закономерности возрастного развития личности, принципы построения развивающего образовательного процесса на ступенях образования, нормы, правила и средства проектирования и реализации педагогической деятельности (ОПК-8.3);
 - способность формировать развивающую образовательную среду для достижения личностных, предметных и метапредметных результатов обучения средствами преподаваемых учебных предметов (ПК-3);
- индикаторы достижения:
- владеет способами интеграции учебных предметов для организации развивающей учебной деятельности (исследовательской, проектной, групповой и др.) (ПК-3.1);
 - использует образовательный потенциал социокультурной среды региона в преподавании (предмета по профилю) в учебной и во внеурочной деятельности (ПК-3.2);
 - знает психолого-педагогические условия создания развивающей образовательной среды для достижения личностных и метапредметных результатов обучения (ПК-3.3);
 - выявляет и использует образовательный потенциал социокультурной среды региона для достижения личностных и метапредметных результатов обучения (ПК-3.4);
 - владеет методами создания развивающей образовательной среды для достижения личностных и метапредметных образовательных результатов (ПК-3.5);

2. Трудоемкость практики зафиксирована учебным планом соответствующей основной профессиональной образовательной программы.

Объем практики составляет 3 зачетных единицы.

Продолжительность практики в неделях составляет 2 недели.

Одна зачетная единица равна 36 академическим часам продолжительностью 45 минут (27 астрономическим часам по 60 минут) и включает часы контактной работы и часы иных форм работы студента – выполнение заданий, полученных от руководителей от университета и от базы практики, в том числе часы, отводимые на процедуры контроля и подготовку к ним. Один стандартный рабочий день студента в период практики составляет 6 академических часов работы на базе практики и 3 часа подготовительной работы. Стандартная учебная неделя в период практики включает в себя 6 учебных дней, т.е. одна неделя = $(6+3) * 6 = 54$ ч = 1,5 з.е. В случае производственной необходимости объем практики в рамках учебной недели может отличаться от данного расчета.

Объем часов контактной работы студента в период практики регламентируется учебным планом основной профессиональной образовательной программы. В указанный объем входят как часы работы с научно-педагогическими работниками университета, так и с

иными лицами, привлекаемыми к реализации программы практики, в том числе из профильных организаций.

3. Вид (тип), способ и форма проведения практики: К.М.01.04(У) Практика (технологическая) «Психологические основы профессиональной деятельности»

Вид практики: учебная

Тип практики: технологическая

Способы проведения: преимущественно выездная.

Стационарная практика проводится исключительно в населенном пункте, где расположен вуз, на базе инфраструктуры БГПУ им. М. Акмуллы или в профильных организациях города Уфы.

При организации практики с применением дистанционных образовательных технологий местом организации образовательного процесса выступает адрес вуза, и в этом случае практика по способу проведения так же относится к стационарному.

Выездная практика проводится за пределами населенного пункта, в котором расположен вуз (вне инфраструктуры БГПУ им. М. Акмуллы).

Для одной и той же академической группы студентов практика может проводиться как стационарным способом, так и выездным, что находит отражение в приказе об организации практики.

Форма проведения практики: дискретно по видам практик путем выделения в календарном учебном графике непрерывного периода учебного времени для проведения каждого вида практики.

4. Место практики в структуре образовательной программы:

Практика относится к психолого-педагогическому модулю. Программа практики является составной частью основной профессиональной образовательной программы, запланирована к проведению в 4 семестре и представляет собой этап образовательного процесса, непосредственно ориентированный на профессионально-практическую подготовку обучающихся. Практика закрепляет знания и умения, приобретаемые обучающимися в процессе освоения дисциплин, вырабатывает практические навыки, способствует комплексному формированию компетенций обучающихся.

5. Перечень планируемых результатов обучения при прохождении практики, соотнесенных с планируемыми результатами освоения образовательной программы прохождения практики:

Исходя из целей практики и перечня закрепленных за ней к формированию и развитию компетенций обучающегося в результате прохождения практики студент должен:

Знать:

- основные принципы и механизмы социального взаимодействия и условия эффективной работы в команде.
- основы применения психолого-педагогических технологий (в том числе инклюзивных), необходимых для адресной работы с различными категориями обучающихся с особыми образовательными потребностями.
- способы психологического изучения обучающихся;
- способы построения межличностных отношений в группах разного возраста;
- закономерности возрастного развития личности, принципы построения развивающего образовательного процесса на ступенях образования, нормы, правила и средства проектирования и реализации педагогической деятельности.
- ценностные основы профессиональной деятельности в сфере образования.

Уметь:

- использовать методы психологической диагностики для решения различных профессиональных задач;

- создавать психологически безопасную образовательную среду;
- развивать и активизировать интеллектуальную деятельность и индивидуальные способности обучающихся, отбирая оптимальные приемы обучения и воспитания, обеспечивающие эффективную учебную деятельность, активность, творческую самостоятельность, познавательный интерес;
- бесконфликтно общаться с различными субъектами педагогического процесса;
- анализировать и оценивать результаты собственной педагогической деятельности и вносить в нее необходимые коррективы.

Владеть:

- методами психологического исследования;
- способами осуществления психолого-педагогической поддержки и сопровождения;
- различными средствами коммуникации в профессиональной педагогической деятельности
- навыками отбора психолого-педагогических технологий (в том числе инклюзивных) и применяет их в профессиональной деятельности с учетом различного контингента обучающихся;
- технологиями проектирования психологически безопасной и комфортной образовательной среды, профилактики различных форм насилия в школе;
- навыками взаимодействия со специалистами в рамках психолого-медико-педагогического консилиума;
- навыками взаимодействия с участниками образовательного процесса по вопросам обучения, воспитания, развития обучающегося
- способами интеграции учебных предметов для организации развивающей учебной деятельности (исследовательской, проектной, групповой и др.)
- методами создания развивающей образовательной среды для достижения личностных и метапредметных образовательных результатов.

6. Содержание практики

Контактная работа в период практики проводится в форме лекций, семинаров, практических занятий, практикумов, групповых и индивидуальных занятий.

Иные формы работы в период практики предполагают выполнение обучающимся квазипрофессиональной деятельности и действий связанных с будущей профессиональной деятельностью и направленных на формирование, закрепление, развитие практических навыков и компетенций по направлению и профилю образовательной программы.

Примерные (типовые) задания на практику, рекомендуемые обучающемуся со стороны разработчиков основной профессиональной образовательной программы:

1. Проведение установочной конференции, постановка задач, инструктаж по порядку прохождения практики.
2. Знакомство с организацией, её структурой, режимом работы, правилами внутреннего трудового распорядка, уставом, администрацией.
3. Знакомство с образцами профессиональных действий педагога по применению психолого-педагогических технологий, необходимых для работы с различными контингентами обучающихся.
4. Формирование перечня проблем и задач по применению психолого-педагогических технологий, необходимых для работы с различными контингентами обучающихся.
5. Изучение индивидуально-психологических, возрастных особенностей обучающихся («Карта наблюдений», в которой студент отмечает индивидуально-психологические, возрастные и поведенческие особенности обучающихся в процессе урока и внеурочной деятельности).
6. Изучение индивидуально-психологических, возрастных особенностей обучающихся («Карта наблюдений», в которой студент отмечает индивидуально-психологические, возрастные и поведенческие особенности обучающихся в процессе урока и внеурочной деятельности).

7. Изучение программ профилактики деструктивного поведения детей и подростков.
8. Составление психологической характеристики обучающихся.
9. Построение педагогических рекомендаций на основании изученных индивидуально-психологических особенностей обучающихся.
10. Оформление педагогического запроса на психологическую поддержку на основании представленной характеристики обучающегося.
11. Исследование социально-психологических особенностей классного коллектива («Карта наблюдений», в которой студент фиксирует особенности взаимодействия обучающихся друг с другом в процессе урока и внеурочной деятельности, психологический климат класса, конфликтное и конформное поведение).
12. Составление психологической характеристики классного коллектива.
13. Разработка и психологическое обоснование рекомендаций на основании изученных социально-психологических особенностей классного коллектива.

В зависимости от выбранной и закреплённой приказом базы практики задания могут отличаться.

Задания на практику от руководителя практики от профильной организации (от базы практики) закрепляются в рабочем графике (плане) проведения практики.

7. Сведения о местах проведения практики

Проведение практики осуществляется университетом на основе договоров с организациями, деятельность которых соответствует профессиональным компетенциям, осваиваемым в рамках образовательной программы (далее – профильные организации).

В качестве базы практики выступают преимущественно организации системы образования (государственные бюджетные образовательные организации); другие организации, соответствующие профилю профессиональной деятельности осваиваемой на практике, способных обеспечить достижение планируемых результатов – формирование заявленных компетенций и реализацию программы практики, где обеспечивается участие студента в процессе реализации образовательных программ среднего общего образования, доступ к современному производственному оборудованию по профилю подготовки.

Допускается проведение практики в организации, которая в целом по направлению деятельности не относится к отрасли, к работе в которой готовится выпускник, но в ней есть специализированное подразделение (отдел), деятельность которого непосредственно связана с будущей профессиональной деятельностью выпускника.

Практика так же может проводиться в структурных подразделениях университета, в помещениях, зданиях, сооружениях, непосредственно на территории (в инфраструктуре) БГПУ им. М.Акумулы.

Ключевые профильные организации (предприятия/учреждения/организации/ИП) – партнеры вуза приведены в приложении 1 к программе практики. Данное приложение может обновляться в зависимости от актуализации перечня договоров с профильными организациями, и не требует отдельного рассмотрения на заседаниях кафедр.

Практика для обучающихся с ограниченными возможностями здоровья и инвалидов проводится с учетом особенностей их психофизического развития, индивидуальных возможностей и состояния здоровья. Выбор мест прохождения практики для лиц с ограниченными возможностями здоровья производится с учетом состояния здоровья обучающихся и требований по доступности. Для прохождения практики инвалидов и лиц с ограниченными возможностями здоровья университетом заключены договора с профильными организациями, обеспеченными условиями доступной среды для лиц с различными нозологиями.

Общий реестр профильных организаций, с которыми университетом заключены договора о возможности прохождения практики, размещается на сайте университета (<https://bspu.ru/unit/266/news/18034>) и регулярно актуализируется.

Обучающиеся, совмещающие обучение с трудовой деятельностью, вправе проходить практику по месту трудовой деятельности в случае, если профессиональная деятельность,

осуществляемая ими, соответствует требованиям к содержанию практики.

8. Перечень учебной литературы и ресурсов сети «Интернет», необходимых для проведения практики:

литература:

1. Абрамова, Г. С. Практикум-хрестоматия по возрастной психологии : [16+] / Г. С. Абрамова. – Москва : Прометей, 2018. – 384 с. : ил. – Режим доступа: по подписке. – URL: <https://biblioclub.ru/index.php?page=book&id=494846> (дата обращения: 24.04.2022). – ISBN 978-5-906879-72-1. – Текст : электронный.
2. Бадмаев, Б. Ц. Психология в работе учителя : практическое пособие / Б. Ц. Бадмаев. – Москва : Владос, 2000. – Книга 1. Практическое пособие по теории развития, обучения и воспитания. – 234 с. – (Психология для всех). – Режим доступа: по подписке. – URL: <https://biblioclub.ru/index.php?page=book&id=58251> (дата обращения: 24.04.2022). – ISBN 5-691-00442-5. – Текст : электронный.
3. Маклаков, А.Г. Общая психология. Учебник. СПб.: Питер, 2008, 2010. 30 1,2
Рубинштейн, С.Л. Основы общей психологии. СПб.: Питер , 2008, 2009.

9. Перечень информационных технологий, используемых при проведении практики, включая перечень программного обеспечения и информационных справочных систем (при необходимости):

Допускается сопровождение проведения практики в электронной информационно-образовательной среде университета с применением дистанционных образовательных технологий (на сайтах дистанционного обучения <https://sdo.bspu.ru> (сайт для студентов заочной формы обучения) и <https://osdo.bspu.ru> (сайт для студентов очной и очно-заочной форм обучения).

Программное обеспечение (ПО):

Свободно распространяемое программное обеспечение Moodle для организации практики с применением дистанционных образовательных технологий;

Операционные системы: Astra Linux (Россия), Ubuntu (свободно распространяемое ПО) / MS Windows / пр.

Веб-браузер: Mozilla Firefox (свободно распространяемое ПО) / пр.

Офисный пакет: "Мой офис" (Россия), LibreOffice (свободно распространяемое ПО) / MS Office /пр.: текстовый редактор, табличный процессор (создание таблиц), программа подготовки презентаций, графический редактор.

базы данных, информационно-справочные материалы и поисковые системы:

1. <http://www.consultant.ru>
2. <http://www.garant.ru>
3. <http://fgosvo.ru>
4. <http://www.psychology.ru>
5. <http://psy.piter.com>
6. <http://psychology.net.ru>
7. <http://www.flogiston.ru>
8. <http://psy.rin.ru>
9. <http://www.lib.ru/PSIHO/>

10. Описание материально-технической базы, необходимой для проведения практики:

Для проведения лекционных и практических занятий необходимо наличие мультимедиа средств (проектор, ноутбук и др.).

При необходимости для прохождения практики на базе инфраструктуры университета для инвалидов и лиц с ограниченными возможностями здоровья университетом могут быть оборудованы специальные рабочие места в соответствии с характером нарушений, а так же с

учетом профессионального вида деятельности и характера труда, выполняемых таким обучающимся трудовых функций в период практики. Для этого университетом могут быть представлены специализированные средства обучения, в том числе технические средства коллективного и индивидуального пользования:

– **Оборудование для лиц с нарушением зрения:** Портативный ручной видеоувеличитель Ruby; Принтер для печати рельефно-точечным шрифтом Брайля; Тактильный дисплей Брайля Focus 40 Blue; Электронная пишущая машинка Twen T180+ с дополнительной установкой шрифта Брайля;

– **Оборудование для лиц с нарушением слуха и речи:** Речевой компьютерный тренажер Дэльфа-142.1; Аппарат слуховой электронный воздушного звукопроводения заушного типа У-01 «Исток»; Аудиометр автоматизированный АА – 02; Портативная информационная индукционная система для слабослышащих «Исток» А2; Индуктор заушный;

– **Оборудование для лиц с нарушением ОДА:** Приспособление для письма Writing-Bird; Специализированная мышь для лиц с нарушениями опорно-двигательного аппарата - джойстик компьютерный инклюзивный Optima Joystick; Специализированная клавиатура с большими кнопками для лиц с заболеваниями опорно-двигательного аппарата и слабовидящими людьми.

10. Методические рекомендации по проведению практики

В ходе практики рекомендуется следующая последовательность выполнения заданий:

- Проведение установочной конференции, постановка задач, инструктаж по порядку прохождения практики.

- Знакомство с организацией, её структурой, режимом работы, правилами внутреннего трудового распорядка, уставом, администрацией.

- Знакомство с образцами профессиональных действий педагога по применению психолого-педагогических технологий, необходимых для работы с различными контингентами обучающихся.

- Формирование перечня проблем и задач по применению психолого-педагогических технологий, необходимых для работы с различными контингентами обучающихся.

- Изучение индивидуально-психологических, возрастных особенностей обучающихся («Карта наблюдений», в которой студент отмечает индивидуально-психологические, возрастные и поведенческие особенности обучающихся в процессе урока и внеурочной деятельности).

- Изучение индивидуально-психологических, возрастных особенностей обучающихся («Карта наблюдений», в которой студент отмечает индивидуально-психологические, возрастные и поведенческие особенности обучающихся в процессе урока и внеурочной деятельности).

- Изучение программ профилактики деструктивного поведения детей и подростков.

- Составление психологической характеристики обучающихся.

- Построение педагогических рекомендаций на основании изученных индивидуально-психологических особенностей обучающихся.

- Оформление педагогического запроса на психологическую поддержку на основании представленной характеристики обучающегося.

- Исследование социально-психологических особенностей классного коллектива («Карта наблюдений», в которой студент фиксирует особенности взаимодействия обучающихся друг с другом в процессе урока и внеурочной деятельности, психологический климат класса, конфликтное и конформное поведение).

- Составление психологической характеристики классного коллектива.

- Разработка и психологическое обоснование рекомендаций на основании изученных социально-психологических особенностей классного коллектива.

Оформление отчетной документации: подведение итогов практики, написание отчета, анализ эффективности и оценка результатов практики.

Участие в итоговой конференции по научно-исследовательской практике на факультете.

Для руководства практикой назначаются руководители.

При проведении практики на базе инфраструктуры университет назначается руководитель (руководители) практики от вуза из числа лиц, относящихся к профессорско-преподавательскому составу вуза.

Для руководства практикой, проводимой в профильной организации, назначаются руководитель (руководители) практики из числа лиц, относящихся к профессорско-преподавательскому составу университета (далее - руководитель практики от организации) и руководитель (руководители) практики из числа работников профильной организации (далее - руководитель практики от профильной организации)

Руководитель практики от организации:

- составляет рабочий график (план) проведения практики;
- разрабатывает индивидуальные задания для обучающихся, выполняемые в период практики;
- участвует в распределении обучающихся по рабочим местам и видам работ в организации;
- осуществляет контроль за соблюдением сроков проведения практики и соответствием ее содержания требованиям, установленным ОПОП ВО;
- оказывает методическую помощь обучающимся при выполнении ими индивидуальных заданий, а также при сборе материалов к выпускной квалификационной работе в ходе преддипломной практики;
- оценивает результаты прохождения практики обучающимися.

Руководитель практики от профильной организации:

- согласовывает индивидуальные задания, содержание и планируемые результаты практики;
- предоставляет рабочие места обучающимся;
- обеспечивает безопасные условия прохождения практики обучающимся, отвечающие санитарным правилам и требованиям охраны труда;
- проводит инструктаж обучающихся по ознакомлению с требованиями охраны труда, техники безопасности, пожарной безопасности, а также правилами внутреннего трудового распорядка.

При проведении практики в профильной организации руководителем практики от организации и руководителем практики от профильной организации составляется совместный рабочий график (план) проведения практики.

Обучающиеся в период прохождения практики:

- выполняют индивидуальные задания, предусмотренные программами практики;
- соблюдают правила внутреннего трудового распорядка;
- соблюдают требования охраны труда и пожарной безопасности.

При наличии в организации вакантной должности, работа на которой соответствует требованиям к содержанию практики, с обучающимся может быть заключен срочный трудовой договор о замещении такой должности.

Направление на практику оформляется приказом с указанием закрепления каждого обучающегося за организацией или профильной организацией, а также с указанием вида и срока прохождения практики.

В случае организации практики с использованием дистанционных образовательных технологий контактная работа проводится в электронной информационно-образовательной среде университета на сайтах дистанционного обучения <https://sdo.bspu.ru> (сайт для студентов заочной формы обучения) и <https://osdo.bspu.ru> (сайт для студентов очной и очно-заочной форм обучения). Инструкции для работы в системе дистанционного обучения для преподавателей и студентов размещены на сайтах дистанционного обучения.

Результаты прохождения практики оцениваются посредством проведения промежуточной аттестации. Неудовлетворительные результаты промежуточной аттестации по практике или непрохождение промежуточной аттестации по практике при отсутствии

уважительных причин признаются академической задолженностью.

12. Формы отчетности по практике.

По итогам практики студенты сдают:

- 1) журнал учебной практики, включающий:
 - индивидуальный план;
 - аналитический отчет студента о прохождении практики, содержащий сведения о выполненной работе, краткое описание проведенной деятельности, выводы и предложения;
 - отзыв-характеристика руководителя от профильной организации, аттестационный лист
 - 2) дневник практики;
 - 3) документ «Карта наблюдения»;
 - 4) документ «Анализ программ профилактики деструктивного поведения детей и подростков»
 - 5) документ «Психологическая характеристика обучающегося»;
 - 6) документ «Психологическая характеристика классного коллектива»
- Формы отчетности для заполнения размещены в приложении 2.

13. Оценочные материалы для проведения промежуточной аттестации обучающихся по практике

Промежуточная аттестация по практике проводится в форме, зачета с оценкой
Оценочные материалы текущего контроля по практике представлены в таблице 1

Таблица 1 – Содержание практики по этапам проведения

№ п/п	Наименование этапов проведения (разделов) практики	Содержание практики по этапам проведения (разделам)	Форма отчетности
1	2	3	4
1.	<p>Ознакомительный этап</p> <p>Учебное содержание: демонстрация образцов профессиональных действий; формирование списка педагогических проблем и задач.</p>	<p>1. Знакомство с базовым учреждением, администрацией, учителем, педагогом-психологом, специалистами.</p> <p>2. Знакомство с образцами профессиональных действий педагога по применению психолого-педагогических технологий, необходимых для работы с различными контингентами обучающихся.</p> <p>3. Формирование перечня проблем и задач по применению психолого-педагогических технологий, необходимых для работы с различными контингентами обучающихся.</p>	Дневник практики, отчет по практике,
2.	<p>Технологический этап</p> <p>Учебное содержание: - освоение профессиональных действий в образовательной</p>	<p>1. Изучение индивидуально-психологических, возрастных особенностей обучающихся («Карта наблюдений», в которой студент отмечает индивидуально-психологические, возрастные и поведенческие особенности</p>	Дневник практики, отчет по практике, документ «Карта наблюдения»; документ «Анализ программ профилактики

	<p>организации; - первичные профессиональные пробы.</p>	<p>обучающихся в процессе урока и внеурочной деятельности). 2. Изучение программ профилактики деструктивного поведения детей и подростков. 3. Составление психологической характеристики обучающихся. 4. Построение педагогических рекомендаций на основании изученных индивидуально-психологических особенностей обучающихся. 5. Оформление педагогического запроса на психологическую поддержку на основании представленной характеристики обучающегося.</p>	<p>деструктивного поведения детей и подростков»</p>
3.	<p>Научно-исследовательский этап</p> <p>Учебное содержание: - анализ эффективности и затруднений в выполнении профессиональных действий; - организация мини-исследований, направленных на анализ причин неэффективности и затруднений в профессиональной деятельности, построение нового профессионального действия; - организация рефлексии (групповой, индивидуальной) своих действий с учетом результатов НИРС.</p>	<p>1. Исследование социально-психологических особенностей классного коллектива («Карта наблюдений», в которой студент фиксирует особенности взаимодействия обучающихся друг с другом в процессе урока и внеурочной деятельности, психологический климат класса, конфликтное и конформное поведение). 2. Составление психологической характеристики классного коллектива. 3. Разработка и психологическое обоснование рекомендаций на основании изученных социально-психологических особенностей классного коллектива.</p>	<p>Дневник практики, отчет по практике, документ «Психологическая характеристика обучающегося»; документ «Психологическая характеристика классного коллектива»</p>

Оценочные материалы промежуточной аттестации по практике представлены вопросами для собеседования:

- Какая работа выполнена за период практики?
- Как можно выявлять специфику психического функционирования человека с учетом особенностей возрастных этапов, кризисов развития и факторов риска, его принадлежности к гендерной, этнической и другим социальным группам?
- Как можно диагностировать психологические свойства и состояния человека,

характеристики психических процессов и проявлений в различных видах деятельности,

- Как следует проводить мониторинг личностного развития и социального поведения индивидов и групп, составлять психодиагностические заключения и рекомендации по их использованию;

- Каковы способы выделения лиц группы риска?

- Как осуществлять психолого-педагогическую диагностику несовершеннолетних с девиантным поведением?

- Как можно устанавливать причины отклоняющегося поведения личности, причины кризиса, в котором оказался ребенок (подросток), причины социального неблагополучия семьи?

- Какова характеристика педагогического коллектива?;

- Как выявлять позитивные и негативные влияния на ребенка (подростка), а также различного рода проблемы в развитии личности и межличностных взаимоотношениях?

- Что из запланированного не удалось выполнить и почему?

- Какие затруднения испытали в период практики?

- Что повлияло на качество вашей работы?...

Оценочные материалы с автоматизированной проверкой результатов обучения (при наличии) размещаются в электронной информационно-образовательной среде университета на сайтах дистанционного обучения <https://sdo.bspu.ru> (сайт для студентов заочной формы обучения) и <https://osdo.bspu.ru> (сайт для студентов очной и очно-заочной форм обучения).

Студент получает за практику оценку «зачтено», если участвует в установочной и итоговой конференции, сдает всю необходимую документацию, посещает базу практики и выполняет предложенные задания.

Студент получает за практику оценку «не зачтено», если не выполняет вышеперечисленные условия.

При формировании дифференцированной оценки учитываются следующие критерии:

Планируемые уровни сформированности компетенций обучающихся и критерии оценивания

Уровни	Содержательное описание уровня	Основные признаки выделения уровня (этапы формирования компетенции, критерии оценки сформированности)	Пятибалльная шкала (академическая) оценка	БРС, % освоения (рейтинговая оценка)
Повышенный	Творческая деятельность	<i>Включает нижестоящий уровень.</i> Умение самостоятельно принимать решение, решать проблему/задачу теоретического или прикладного характера на основе изученных методов, приемов, технологий.	отлично	90-100
Базовый	Применение знаний и умений в более широких контекстах учебной и профессиональной деятельности, нежели по	<i>Включает нижестоящий уровень.</i> Способность собирать, систематизировать, анализировать и грамотно использовать информацию из самостоятельно найденных теоретических источников и	хорошо	70-89,9

	образцу, с большей степенью самостоятельности и инициативы	иллюстрировать ими теоретические положения или обосновывать практику применения.		
Удовлетворительный (достаточный)	Репродуктивная деятельность	Изложение в пределах задач курса теоретически и практически контролируемого материала	удовлетворительно	50-69,9
Недостаточный	Отсутствие признаков	удовлетворительного уровня	неудовлетворительно	Менее 50

Результаты текущего контроля и промежуточной аттестации в соответствии с применяемой университетом балльно-рейтинговой системой оценки качества образования вносятся в электронные ведомости и таким образом отображаются в электронном портфолио студента в электронной информационно-образовательной среде университета. Результаты промежуточной аттестации (кроме неудовлетворительных) вносятся и в зачетные книжки студентов.

Заполненные формы отчетности по практике (аттестационный лист, дневник практики - приложение 2 к шаблону программы практики) размещаются в электронном портфолио обучающегося студентом самостоятельно.

Разработчик:

канд. пед. наук, доцент кафедры общей и педагогической психологии Ю.А.Федорова

Эксперты:

канд. пед. наук, доцент БашГУ О.Н.Хахлова

канд. психол. наук, доцент кафедры общей и педагогической психологии Г.Р.Фаттахова

Перечень рекомендуемых баз практик, в том числе профильных организаций

№	Наименование предприятия, учреждения или организации	Номер договора, дата заключения	Сроки окончания действия договора
1	МБОУ Школа № 100 ГО г. Уфа РБ	№ 50 от 01.09.2021	01.09.2026
2	МБОУ Ордена дружбы народов гимназия № 3 имени А.М. Горького ГО г. Уфа РБ	№ 105 от 01.09.2021	01.09.2026
3	МБОУ Центр образования № 10 ГО г. Уфа РБ	№ 141 от 02.09.2021	01.09.2026
4	МБОУ Центр образования № 69 с углубленным изучением отдельных предметов ГО г. Уфа РБ	№149 от 02.09.2021	01.09.2026
5	МБОУ Центр образования № 95 ГО г. Уфа РБ	№ 226 от 03.09.2021	01.09.2026
6	МБОУ Школа № 31 им. Р. Зорге ГО г. Уфа РБ	№ 245 от 03.09.2021	03.09.2026
7	МБОУ Лицей № 106 "Содружество" ГО г. Уфа РБ	№ 376 от 09.09.2021	09.09.2026
8	ГБПОУ Уфимский автотранспортный колледж	№ 433 от 01.10.2021	01.10.2026
9	МБОУ СОШ № 5 р.п. Чишмы МР Чишминский р-н РБ	№ 436 от 01.10.2021	01.10.2026
10	ГБПОУ Уфимский торгово-экономический колледж	№ 531 от 02.10.2021	02.10.2026
11	ГАПОУ Уфимский топливно-энергетический колледж	№ 584 от 04.10.2021	04.10.2026
12	ГБПОУ Уфимский многопрофильный профессиональный колледж	№ 664 от 22.10.2021	22.10.2026
13	МБОУ Школа № 131 ГО г. Уфа РБ	№ 734 от 08.11.2021	08.11.2026
14	МОБУ Лицей № 62 ГО г. Уфа РБ	№ 985 от 28.12.2021	28.12.2026
15	МАОУ Гимназия № 47 им. А.П. Гайдара ГО г. Уфа РБ	№ 19 от 10.01.2022	10.01.2027
16	МБОУ Школа № 99 ГО г. Уфа РБ	№ 43 от 10.01.2022	10.01.2027
17	МБОУ Гимназия № 105 им. Н.И. Кузнецова ГО г. Уфа РБ	№ 95 от 11.01.2022	11.01.2027
18	ГБОУ Республиканский инженерный лицей-интернат	№ 136 от 18.01.2022	18.01.2027
19	МАОУ Центр образования № 114 с углубленным изучением отдельных предметов ГО г. Уфа РБ	№ 231 от 28.02.2022	28.02.2027
20	МАОУ Гимназия № 115 ГОг. Уфа РБ	№ 288 от 14.03.2022	14.03.2027

Формы отчетности обучающихся по практике**ИНДИВИДУАЛЬНЫЙ ПЛАН**

учебной практики по получению первичных профессиональных умений и навыков, в том числе первичных умений и навыков научно-исследовательской деятельности

Дата	Содержание планируемой работы	Отметка руководителя о выполнении

ДНЕВНИК УЧЕБНОЙ ПРАКТИКИ

1 неделя практики

Дата	Содержание работы	Анализ содержания	Подпись руководителя практики от профильной организации

Характеристика основных направлений деятельности учреждения.

При анализе деятельности учреждения (организации, отдела) необходимо обратить внимание на:

- количественный состав
- длительность функционирования;
- материальную базу;
- имеющуюся нормативную и учетно-отчетную документацию;
- содержание плана работы;
- основные направления научно-исследовательской работы организации.

Аналитический отчет студента о прохождении практики.

Отчет о практике составляется индивидуально каждым студентом и должен отражать его деятельность в период практики. В ходе отчета освещаются следующие вопросы:

- Какая работа выполнена за период практики?
- Что из запланированного не удалось выполнить и почему?

- Какие затруднения испытали в период практики?
- Что повлияло на качество вашей работы?
- Получили ли Вы удовлетворение от практики?
- Утвердились ли Вы в правильности выбора профессии?
- Каковы ваши рекомендации и пожелания?

Отзыв-характеристика руководителя практики от профильной организации.

Отзыв на работу студента во время практики должен содержать следующие сведения:

- отношение студента к работе (интерес, инициатива, самостоятельность, исполнительность, дисциплинированность и др.);
- объем и характер выполненной работы на практике;
- качество выполняемой студентом работы, степень проявленной самостоятельности, уровень овладения теоретическими и практическими навыками.
- помощь, оказанная студентом в выполнении отдельных заданий, в улучшении работы организации.

Отзыв должен быть подписан руководителем практики от профильной организации. Подпись заверяется печатью учреждения.

**Карта
наблюдения за учащимися
_____ класса**

Предмет _____ день недели _____ урок по счету _____
Тема _____ урока

Учитель _____ дата _____
Цель _____ наблюдения

Ф.И.О. наблюдателя _____ должность _____

Схема рассадки детей в классе

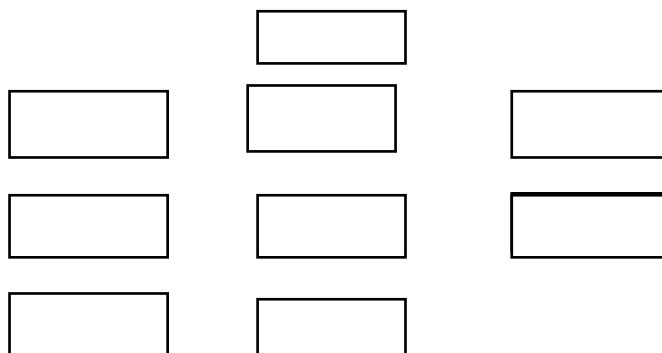

<i>Параметры</i>	<i>Класс в целом</i>	<i>Отдельные учащиеся</i>	<i>дополнения</i>
<u>Степень готовности к уроку</u>			

(учебные принадлежности, настрой на работу на уроке)			
Учебная (познавательная) активность <i>высокая, средняя, низкая</i>			
Степень включенности учащихся в учебную деятельность			
Стремление к улучшению результата <i>выражено</i> <i>отсутствует</i>			
Работоспособность <i>высокая, средняя, низкая</i>			
Темп деятельности <i>высокий, средний, низкий</i>			
Саморегуляция <i>высокая, средняя, низкая</i>			
Степень самостоятельности (при выполнении заданий) <i>высокая, средняя, низкая</i>			
Потребность в одобрении (при выполнении заданий) <i>высокая, средняя, низкая</i>			
Уровень отвлекаемости (проявление речевой, двигательной активности, навязчивые движения, разговоры «не по теме») <i>высокий, средний, низкий</i>			
Наличие агрессивных проявлений (по отношению к сверстникам, взрослым) <i>присутствует</i> <i>отсутствует</i>			
Преобладание эмоционального фона <i>пониженный фон настроения</i> <i>эмоциональная нестабильность</i>			

Приемы, используемые педагогом эффективно влияющие на усвоение учебного материала

Дополнительные наблюдения

Выводы

Подпись наблюдателя _____

**Приложение
к карте наблюдения за учащимися (на уроке)**

Параметры	Высокий уровень	Средний уровень	Низкий уровень
Учебная активность	класс активно работает на уроке, учащиеся часто поднимают руку, отвечают правильно	наблюдается чередование активности и пассивности, активность кратковременная	выражены признаки нежелания работать, отсутствие активности на уроке полностью
Степень включенности учащихся в учебную деятельность	класс в целом активно включен в деятельность, нет учащихся избегающих, отвлекающихся от деятельности	многим учащимся класса необходима дополнительная мотивация	У большинства учащихся класса выражено избегание участия в учебной деятельности
Работоспособность	учащиеся класса работают в течение всего урока без выраженных признаков утомления	для учащихся класса характерен длительный период вработываемости, медленное, но стойкое утомление	наблюдается слишком быстрое утомление, пресыщение деятельностью
Темп деятельности	выражен равномерный, устойчивый темп деятельности	резкое снижение темпа колебания темпа ситуативное снижение темпа	темп деятельности неравномерный, неустойчивый
Саморегуляция	учащиеся класса способны подчинить свое поведение требованиям взрослого: удерживать алгоритм заданной деятельности, осуществлять самоконтроль при выполнении	учащиеся класса испытывают трудности подчинения своего поведения требованиям взрослого: не удерживают алгоритм заданной деятельности, нуждаются в контроле взрослого	учащиеся класса пытаются противопоставить свое поведение требованиям взрослого, низкий уровень произвольности
Степень самостоятельности	учащиеся класса самостоятельно выполняет задания (крайне редко обращаются за помощью)	Учащимся требуется частичная, но регулярная помощь взрослого	учащиеся класса не могут выполнять задания без помощи взрослого

Потребность в одобрении	постоянно нуждается в одобрении взрослого, поощрение положительно влияет на выполнение заданий	регулярно (ситуативно) нуждается в одобрении взрослого	потребность в одобрении явно не выражена
Уровень отвлекаемости	учащиеся класса постоянно отвлекаются от выполнения заданий, объяснения учителя. Обмениваются репликами, допускают пререкания с учителем. Замечаниями корректируются слабо	учащиеся класса отвлекаются периодически, корректируются замечаниями	учащиеся класса практически не отвлекаются

В документе «**Анализ программ профилактики деструктивного поведения детей и подростков**» представляются результаты исследования и их анализ. В тексте могут быть графики, диаграммы, таблицы, демонстрирующие описываемые факты и явления. В обсуждении дается подробный анализ и интерпретация результатов (объяснение полученных фактов и определение закономерностей существования исследуемого явления). Затем следует вывести выводы из полученных данных.

Образец документа «Психологическая характеристика обучающегося»

1. Анкетные данные

Змеёва Дарья Николаевна

Дата рождения 05.07.2010г.

10 лет

МБОУ "Среднеикорецкая СОШ" имени Героя Советского Союза Д.М.Яблочкина

4 «А» класс

2. Факторы развития и жизненные условия

Физическое развитие ученицы соответствует возрасту. Хронических заболеваний и отклонений в физическом развитии не имеет. Внешний вид всегда опрятен. Школьные принадлежности в порядке.

Ребенок из приёмной семьи. Семья считается благополучной ребёнку уделяется много внимания. Приёмные родители Ольга Викторовна и Николай Васильевич всегда интересуются успехами девочки. Родители посещают все родительские собрания. У Даши есть в приёмной семье родной брат Андрей 9лет. Всего в семье 7 приёмных детей. Девочка посещает школу искусств и вокальный ансамбль, находится в окружении своих сверстников. Друзей выбирает себе таких же, как и она, спокойных девочек, в основном по интересам. В свободное время много читает и любит гулять. В классе очень тесно общается с двумя девочками, но

отношения со всеми хорошие, приятельские.

3. Отношение школьника к учению

Девочка добросовестно относится к выполнению всех заданий и поручений. Учится на 4 и 5. Очень дисциплинирована. Во внеурочное время посещает школу искусств, занимается вокалом, игрой на фортепиано, так же девочка посещает хор «Славяночка» в сельском ДК.

4. Особенности познавательной сферы:

- Замедленное восприятие и осмысление нового учебного материала. Иногда требуется организующая помощь учителя в виде наводящих вопросов, опора на наглядный материал. Осознаёт принадлежность воспринимаемых элементов одному предмету. Высокий уровень осмысленности и обобщённости воспринимаемой информации.
- Устойчивость внимания во время урока средняя. В ходе исследования уровня развития внимания были выявлены средние показатели. Переключаемость внимания между объектами высокая. Распределение и концентрация внимания средняя.
- Память девочки на высоком уровне. Запоминает факты, события, абстрактные символы, различные знаки и при необходимости оперативно извлекает из памяти нужную информацию. С удовольствием рассказывает басни, стихи, импровизирует. Она очень выразительно и эмоционально выступает со стихами и песнями на сцене.
- У девочки хорошо развито мышление, она легко обобщает материал, систематизирует и анализирует его. У Даши хорошо развита речь, в большинстве случаев она правильно формулирует свои мысли. В целом, уровень общего умственного развития достаточно высокий.
- У девочки очень живое воображение, большая выдумщица. Творческий характер личности.
- Речь выразительна и понятна. В речи дефектов не наблюдается. Качество звукопроизношения достаточно развито. Большой словарный запас. Речь разнообразна, нет слов паразитов.

5. Учащийся в различных видах деятельности и общении

К учению и труду Даша относится без сильного энтузиазма, но при этом добросовестно выполняет все задания. Участвует в делах класса добросовестно, охотно, но редко бывает их организатором, не требует ответственного отношения к общественным поручениям от других, разделяет позиции коллектива, но слабо их отстаивает. К успехам и неудачам относится критично, даже при успехе найдет, за что себя раскритиковать. Девочка достаточно организована и дисциплинирована. В классе у девочки со всеми отношения хорошие, приятельские, дружит с двумя девочками. При необходимости общается с мальчиками по учебным вопросам, но в основном относится к ним отстранённо.

6. Направленность личности

У девочки творческая направленность личности. Любит петь, танцевать и рисовать. Девочка стремится хорошо учиться, гордится всеми своими успехами. Мечтает окончить музыкальную школу на отлично, что бы поступить в музыкальный колледж и стать музыкантом.

7. Самооценка и уровень притязаний

Даша очень самокритична по отношению к себе, самооценка средняя, даже если получает оценку отлично всегда найдет, где она сделала что-то не так и подметит что могла бы выполнить задание лучше. На все замечания учителя реагирует адекватно. Сразу старается исправить допущенные ошибки. Все поручения выполняет в срок и добросовестно.

8. Темперамент

Особенности проявления темперамента: по результатам тестирования было выявлено что девочка меланхолик. Ребёнок физически активен. Инициативу проявляет редко в каких либо поручениях, но если предложить она с радостью возьмётся за дело и может организовать групповую деятельность и встать на место лидера. Работоспособность у девочки на среднем уровне, не умеет распределять энергетический и физический ресурс, берётся за много дел разом, но до конца доводит не всё. Утомляемость повышенная. Повышенная эмоциональность, при утомлении эмоционально нестабильна, может заплакать на уроке, иногда злиться, но без проявления агрессии. Выразительные признаки характера: в поступках Даши прослеживается доброжелательность, всегда готова помочь. В речи дефектов не наблюдается. Качество звукопроизношения достаточно развито. Большой словарный запас. Речь разнообразна, нет слов паразитов. Внешний облик девочки аккуратный, чистый, опрятный. Ходит на занятия всегда в школьной форме, волосы опрятно собраны в косички. Внешний вид всегда ухоженный, обувь, одежда, руки и лицо всегда чистые. Так же девочка относится к школьным принадлежностям, в портфеле всегда всё аккуратно сложено, книги и тетради в обложках.

9. Характер

Общительность ребёнка на среднем уровне. Умеренный интроверт. Первая редко начинает диалог, застенчива, но если кто-то начнёт с ней беседу, девочка будет активно поддерживать разговор. К лжи не склонна. Может быть не тактична, проявляется при утомляемости. Девочка добросовестно относится к выполнению поручений, трудолюбива. Скромная и очень самокритична. Даша бережлива и аккуратна.

10. Степень выраженности различных эмоциональных состояний: присутствуют проявления тревожности. Проявления астенической, проявляется в подавленности, неуверенности и боязни при постановке целей и их достижении. Очень сильно переживает из-за неудач, смена эмоций может произойти в один момент с радости на слёзы. Доброжелательна, добра, но при этом возбудима и несдержанная в эмоциях. Проявляются

аффективные реакции, резкие перемены эмоционального состояния, неадекватные поведенческие реакции при утомлении или во время дискуссий и споров.

11. Волевые черты характера

Даша очень настойчива, свою точку зрения будет доказывать до последнего, даже если она не права. Девочка самостоятельна. Не решительна, не инициативная, но если ребёнка направить в нужное русло и дать указания, то работа будет выполнена. Руку на уроках сама не поднимает, но если спросить всегда знает ответ.

К трудностям ребёнок подходит самоуверенно, мгновенно принимает решение, но не всегда правильное. Проявляет настойчивость, если не знает ответ на вопрос, найдёт его в учебнике или узнает у учителя.

Девочка достаточно дисциплинирована, осознанно воспринимает себя и окружающую среду, в которой находится в данный момент.

12. Общие психолого-педагогические выводы и рекомендации.

В структуре личности девочки не требуется коррекционное воздействие, лишь наблюдение за режимом отдыха и дозированием рабочей деятельности.

За время учебы в школе не имела замечаний со стороны учителей и старших.

Отличительными чертами являются: воспитанность, опрятность, соблюдение «Устава школы».

Отрицательным влияниям не поддается, всегда имеет свое мнение.

Девочка может заблаговременно подготовиться к какой-то работе, что-то без напоминаний доделать до конца, но это ещё не стало образом её жизни; для формирования необходимых навыков самоконтроля родителям нужно помогать Даше в планировании, продумывании важных вопросов.

В межличностных отношениях проявлениями сильных сторон личности можно обозначить высокую значимость собственных целей и ценностей в решении спорных вопросов. Но при этом присутствует эмоциональная неуравновешенность и сдержанность при взаимоотношениях с окружающими; при решении проблем и в учёбе может проявить хорошие творческие способности.

Необходимо провести работу с ребёнком по формированию уверенности в своих силах и повышению самооценки.

Образец документа «Психологическая характеристика классного коллектива»

В классе учатся 22 человека, из них 12 мальчиков и 10 девочек. Большинство детей 2000-2001 года рождения. Учатся вместе с 1го класса. За лето выбыли (Ф.И.О. учащегося), и прибыли 2 новых ученика: (Ф.И.О. учащегося). Смена классного руководителя была при переходе из начальной школы в среднюю. Многие дети живут в неполных семьях. В классе 4 ребенка из многодетных семей: (Ф.И.О. учащегося). Из беседы с классным руководителем стало известно, что в целом дети воспитываются в хороших семьях, где родители уделяют должное внимание

своим детям. Из всего классного коллектива 2 ученика, склонны к правонарушениям (Ф.И.О. учащегося).

Старостой класса является Ф.И.О. учащегося. Девочка с ролью старосты справляется хорошо. Стараются поддерживать дисциплину в классе, ведет контроль над посещаемостью и успеваемостью, помогает классному руководителю в организации дежурства в классном кабинете. Учебный сектор класса помогает старосте в контроле над успеваемостью и своевременном исправлении неудовлетворительных оценок одноклассников.

Неформальным лидером класса является Ф.И.О. учащегося. Очень энергичный, активный, отзывчивый и доброжелательный мальчик. Принимает активное участие в организации и проведение различных мероприятий, как классных, так и общешкольных. Любит находиться в центре внимания, как одноклассников, так и учителей. В классе мнение Ильи уважают и зачастую прислушиваются к нему.

Как таковые, группы выражены слабо. Большинство учащихся объединены по своим группам, в основном по интересам и по месту жительства, насчитывающим 2-3 человека. В классе преобладает спокойный, деловой, доброжелательный настрой. Все дети в дружеских отношениях друг с другом. Мальчики и девочки дружат между собой, исключение составляет Ф.И.О. учащегося, которая иногда становится объектом неприязни некоторых учеников, что обусловлено ее поведением и манерой общения с одноклассниками.

Классный руководитель спокойная, доброжелательная женщина. Стараются поддерживать в классе дружественную атмосферу, организует в классе различные мероприятия, ведет контроль посещаемости и активно сотрудничает с родителями учеников. При организации мероприятий обращает внимание на интересы каждого учащегося в отдельности и в соответствии с ними распределяет роли. Учащиеся в свою очередь любят классного руководителя, стараются ее не огорчать.

В классе почти все хорошисты, отличников нет. Низкая успеваемость у Ф.И.О. учащегося. На уроках дети активны, хорошо воспринимают материал, но часто отвлекаются на посторонние темы, на переменах подвижны. Класс в целом дружный, с хорошим потенциалом. Учащиеся умеют работать совместно. Класс проявляет высокую заинтересованность в успехе, стойко преодолевает трудности, ученики дорожат честью класса. При решении коллективных задач быстро ориентируются, находят общий язык. В целом учащиеся хорошо знают друг друга, отношения между ними доброжелательные. Однако, учащиеся не всегда умеют терпеливо и внимательно выслушать друг друга на классных собраниях, на перемене, при выполнении различных дел.

Критическое отношение к своим недостаткам проявляется далеко не всегда, но большинство может оценить свою работу. Дети умеют оценивать и деятельность своих товарищей. Школьники переживают удачи и неудачи своего класса, болеют за свой коллектив. При проведении общественных мероприятий стараются держаться вместе. Более 95 % учащихся занимаются в различных кружках, как в школе, так и за ее пределами. Увлекаются музыкой, рисованием, футболом, шахматами, игровыми видами спорта, акробатикой. Используют полученные знания, умения и навыки на уроках, в разнообразных конкурсах и соревнованиях проводимых в школе. Класс активный, дети принимают активное участие во всех школьных мероприятиях, у многих детей есть выраженные черты лидера: Ф.И.О. учащегося.

Учебная мотивация носит разнообразный характер. Родители учащихся заинтересованы в хороших результатах учебной и воспитательной деятельности. Активно посещают родительские собрания, школу, приходят на беседы с классным руководителем. Все обучающиеся прилежны, опрятны, обеспечены учебниками и необходимыми школьными принадлежностями. Это позволяет сделать вывод, что родители заботятся о своих детях. Классный коллектив по большей части уже сформировался. Но в связи с частым изменением состава класса рекомендованы мероприятия по сплочению классного коллектива и мероприятия, направленные на дружелюбное отношение к новеньким.

На основании анализа результатов наблюдений, бесед с классным руководителем, учителями-предметниками и работы в классе, можно утверждать, что класс является достаточно способным, подготовленным к учебе и готовым к преодолению трудностей различного характера. Дети добрые, жизнерадостные, активные. Почти всегда проявляют творчество, самостоятельность и инициативу. Культура поведения и навыки общения почти у всех учащихся сформированы на достаточно высоком уровне. Но из-за невозможности со стороны учащихся порой адекватно оценить свои действия и поступки, необходимо дальнейшее проведение мероприятий по духовно-нравственному воспитанию учащихся с целью формирования у них системы ценностей, с позиции которых они будут оценивать свои действия и поступки.

МИНПРОСВЕЩЕНИЯ РОССИИ
ФГБОУ ВО «Башкирский государственный педагогический университет
им. М. Акмуллы»

ПРОГРАММА УЧЕБНОЙ (ТЕХНОЛОГИЧЕСКОЙ) ПРАКТИКИ

К.М.01.05(У) ПЕДАГОГИЧЕСКАЯ ДИАГНОСТИКА
МЕТАПРЕДМЕТНЫХ ОБРАЗОВАТЕЛЬНЫХ РЕЗУЛЬТАТОВ

для направлений подготовки

44.03.05 Педагогическое образование (с двумя профилями подготовки)
44.03.01 Педагогическое образование

для всех профилей подготовки

квалификация выпускника: бакалавр

1. Целью практики является формирование общепрофессиональных компетенций:

- способен осуществлять контроль и оценку формирования результатов образования обучающихся, выявлять и корректировать трудности в обучении (ОПК-5);

индикаторы достижения:

- осуществляет выбор содержания, методов, приемов организации контроля и оценки, в том числе ИКТ, в соответствии с установленными требованиями к образовательным результатам обучающихся (ОПК-5.1);

- осуществляет контроль и оценку образовательных результатов на основе принципов объективности и достоверности (ОПК-5.2);

- выявляет и корректирует трудности в обучении, разрабатывает предложения по совершенствованию образовательного процесса (ОПК-5.3);

- знает основы психологической и педагогической диагностики, специальные методы и технологии, позволяющие проводить коррекционно-развивающую работу с неуспевающими обучающимися (ОПК-5.4);

- умеет проводить педагогическую диагностику неуспеваемости обучающихся (ОПК-5.5);

- способен использовать психолого-педагогические технологии в профессиональной деятельности, необходимые для индивидуализации обучения, развития, воспитания, в том числе обучающихся с особыми образовательными потребностями (ОПК-6);

индикаторы достижения:

- осуществляет отбор психолого-педагогических технологий (в том числе инклюзивных) и применяет их в профессиональной деятельности с учетом различного контингента обучающихся (ОПК-6.1);

- применяет специальные технологии и методы, позволяющие проводить индивидуализацию обучения, развития, воспитания, формировать систему регуляции поведения и деятельности обучающихся (ОПК-6.2);

- знает психолого-педагогические технологии индивидуализации обучения, развития, воспитания (ОПК-6.3);

- умеет применять психолого-педагогические методы диагностики для определения показателей уровня и динамики развития обучающихся (ОПК-6.4);

- владеет технологиями проектирования психологически безопасной и комфортной образовательной среды, профилактики различных форм насилия в школе (ОПК-6.5);

- способен взаимодействовать с участниками образовательных отношений в рамках реализации образовательных программ (ОПК-7);

индикаторы достижения:

- взаимодействует с родителями (законными представителями) обучающихся с учетом требований нормативно-правовых актов в сфере образования и индивидуальной ситуации обучения, воспитания, развития обучающегося (ОПК-7.1);

- взаимодействует со специалистами в рамках психолого-медико-педагогического консилиума (ОПК-7.2);

- взаимодействует с представителями организаций образования, социальной и духовной сферы, СМИ, бизнес-сообществ и др. (ОПК-7.3);

- знает закономерности и принципы взаимодействия субъектов образовательных отношений (ОПК-7.4);

- взаимодействует с участниками образовательного процесса по вопросам обучения, воспитания, развития обучающегося (ОПК-7.5);

- способен осуществлять педагогическую деятельность на основе специальных научных знаний (ОПК-8);

индикаторы достижения:

- применяет методы анализа педагогической ситуации, профессиональной рефлексии на основе специальных научных знаний, в том числе в предметной области (ОПК-8.1);
- проектирует и осуществляет учебно-воспитательный процесс с опорой на знания предметной области, психолого-педагогические знания и научно-обоснованные закономерности организации образовательного процесса (ОПК-8.2);
- знает закономерности возрастного развития личности, принципы построения развивающего образовательного процесса на ступенях образования, нормы, правила и средства проектирования и реализации педагогической деятельности (ОПК-8.3);
- способен формировать развивающую образовательную среду для достижения личностных, предметных и метапредметных результатов обучения средствами преподаваемых учебных предметов (ПК-3);

индикаторы достижения:

- владеет способами интеграции учебных предметов для организации развивающей учебной деятельности (исследовательской, проектной, групповой и др.) (ПК-3.1);
- использует образовательный потенциал социокультурной среды региона в преподавании (предмета по профилю) в учебной и во внеурочной деятельности (ПК-3.2);
- знает психолого-педагогические условия создания развивающей образовательной среды для достижения личностных и метапредметных результатов обучения (ПК-3.3);
- выявляет и использует образовательный потенциал социокультурной среды региона для достижения личностных и метапредметных результатов обучения (ПК-3.4);
- владеет методами создания развивающей образовательной среды для достижения личностных и метапредметных образовательных результатов (ПК-3.5).

2. Трудоемкость практики зафиксирована учебным планом соответствующей основной профессиональной образовательной программы.

Объем практики составляет 3 зачетные единицы.

Продолжительность практики в неделях составляет 2 недели или 108 академических часов.

Одна зачетная единица равна 36 академическим часам продолжительностью 45 минут (27 астрономическим часам по 60 минут) и включает часы контактной работы и часы иных форм работы студента – выполнение заданий, полученных от руководителей от университета и от базы практики, в том числе часы, отводимые на процедуры контроля и подготовку к ним. Один стандартный рабочий день студента в период практики составляет 6 академических часов работы на базе практики и 3 часа подготовительной работы. Стандартная учебная неделя в период практики включает в себя 6 учебных дней, т.е. одна неделя = $(6+3) * 6 = 54 \text{ ч} = 1,5 \text{ з.е.}$ В случае производственной необходимости объем практики в рамках учебной недели может отличаться от данного расчета.

Объем часов контактной работы студента в период практики регламентируется учебным планом основной профессиональной образовательной программы. В указанный объем входят как часы работы с научно-педагогическими работниками университета, так и с иными лицами, привлекаемыми к реализации программы практики, в том числе из профильных организаций.

3. Вид (тип), способ и форма проведения практики: практика (технологическая)
«Педагогическая диагностика метапредметных образовательных результатов»

Вид практики: учебная.

Тип практики: технологическая

Способы проведения: преимущественно стационарная.

Стационарная практика проводится исключительно в населенном пункте, где расположен вуз, на базе инфраструктуры БГПУ им. М. Акмуллы или в профильных организациях города Уфы.

При организации практики с применением дистанционных образовательных технологий местом организации образовательного процесса выступает адрес вуза, и в этом случае практика по способу проведения так же относится к стационарному.

Выездная практика проводится за пределами населенного пункта, в котором расположен вуз (вне инфраструктуры БГПУ им. М. Акмуллы).

Для одной и той же академической группы студентов практика может проводиться как стационарным способом, так и выездным, что находит отражение в приказе об организации практики.

Форма проведения практики: дискретно путем выделения в календарном учебном графике непрерывного периода учебного времени для проведения каждого вида практики.

4. Место практики в структуре образовательной программы: _

Практика относится к модулю «Психолого-педагогический модуль». Программа практики является составной частью основной профессиональной образовательной программы, запланирована к проведению в 5 семестре согласно УП и представляет собой этап образовательного процесса, непосредственно ориентированный на профессионально-практическую подготовку обучающихся. Практика закрепляет знания и умения, приобретаемые обучающимися в процессе освоения дисциплин, вырабатывает практические навыки, способствует комплексному формированию компетенций обучающихся.

5. Перечень планируемых результатов обучения при прохождении практики, соотнесенных с планируемыми результатами освоения образовательной программы прохождения практики:

Исходя из целей практики и перечня закрепленных за ней к формированию и развитию компетенций обучающегося в результате прохождения практики студент должен:

Знать:

- основы психологической и педагогической диагностики, специальные методы и технологии, позволяющие проводить коррекционно-развивающую работу с неуспевающими обучающимися;
- психолого-педагогические технологии индивидуализации обучения, развития, воспитания;
- закономерности и принципы взаимодействия субъектов образовательных отношений;
- закономерности возрастного развития личности, принципы построения развивающего образовательного процесса на ступенях образования, нормы, правила и средства проектирования и реализации педагогической деятельности;
- психолого-педагогические условия создания развивающей образовательной среды для достижения личностных и метапредметных результатов обучения.

Уметь:

- осуществлять выбор содержания, методов, приемов организации контроля и оценки, в том числе ИКТ, в соответствии с установленными требованиями к образовательным результатам обучающихся;
- проводить педагогическую диагностику неуспеваемости обучающихся;
- выявлять и корректировать трудности в обучении, разрабатывать предложения по совершенствованию образовательного процесса;

- осуществлять отбор психолого-педагогических технологий (в том числе инклюзивных) и применять их в профессиональной деятельности с учетом различного контингента обучающихся;
- применять психолого-педагогические методы диагностики для определения показателей уровня и динамики развития обучающихся;
- взаимодействовать с родителями (законными представителями) обучающихся с учетом требований нормативно-правовых актов в сфере образования и индивидуальной ситуации обучения, воспитания, развития обучающегося;
- взаимодействовать с представителями организаций образования, социальной и духовной сферы, СМИ, бизнес-сообществ и др.;
- взаимодействовать со специалистами в рамках психолого-медико-педагогического консилиума;
- проектировать и осуществлять учебно-воспитательный процесс с опорой на знания предметной области, психолого-педагогические знания и научно-обоснованные закономерности организации образовательного процесса;
- использовать образовательный потенциал социокультурной среды региона в преподавании (предмета по профилю) в учебной и во внеурочной деятельности;
- выявлять и использовать образовательный потенциал социокультурной среды региона для достижения личностных и метапредметных результатов обучения.

Владеть:

- навыками отбора содержания, методов, приемов организации контроля и оценки, в том числе ИКТ, в соответствии с установленными требованиями к образовательным результатам обучающихся;
- навыками контроля и оценки образовательных результатов на основе принципов объективности и достоверности;
- навыками выявления и корректировки трудностей в обучении, разработки предложения по совершенствованию образовательного процесса;
- навыками отбора психолого-педагогических технологий (в том числе инклюзивных) и применения их в профессиональной деятельности с учетом различного контингента обучающихся;
- специальными технологиями и методами, позволяющими проводить индивидуализацию обучения, развития, воспитания, формировать систему регуляции поведения и деятельности обучающихся;
- технологиями проектирования психологически безопасной и комфортной образовательной среды, профилактики различных форм насилия в школе;
- навыками взаимодействия с участниками образовательного процесса по вопросам обучения, воспитания, развития обучающегося;
- методами анализа педагогической ситуации, профессиональной рефлексии на основе специальных научных знаний, в том числе в предметной области;
- способами интеграции учебных предметов для организации развивающей учебной деятельности (исследовательской, проектной, групповой и др.);
- методами создания развивающей образовательной среды для достижения личностных и метапредметных образовательных результатов.

6. Содержание практики

Контактная работа в период практики проводится установочная конференция в форме лекции,

Иные формы работы в период практики предполагают выполнение обучающимся трудовых действий, связанных с будущей профессиональной деятельностью и направленных на формирование, закрепление, развитие практических навыков и компетенций по направлению и профилю образовательной программы.

Примерные (типовые) задания на практику, рекомендуемые обучающемуся со

стороны разработчиков основной профессиональной образовательной программы:

1. Выполнение профессиональных действий на базе образовательной организации в условиях супервизии

2. Наблюдение за действиями обучающихся на уроках и во внеурочной деятельности. Заполнение карты наблюдений за работой 2-3 обучающихся на уроке (включенность в урок, самостоятельность, инициативность).

3. Подбор методик и проведение диагностики метапредметных образовательных результатов обучающихся, анализ и интерпретация полученных результатов.

4. Разработка и проведение внеучебного занятия, нацеленного на развитие метапредметных образовательных результатов (на основе результатов диагностики).

5. Знакомство с документацией учителя по составлению (совместно с другими специалистами) программ индивидуального развития ребенка.

6. Изучение программ и практик профилактики учебной неуспешности обучающихся, выявления и преодоления трудностей в обучении. В зависимости от выбранной и закреплённой приказом базы практики задания могут отличаться.

В зависимости от выбранной и закреплённой приказом базы практики задания могут отличаться.

Задания на практику от руководителя практики от профильной организации (от базы практики) закрепляются в рабочем графике (плане) проведения практики.

7. Сведения о местах проведения практики

Проведение практики осуществляется университетом на основе договоров с организациями, деятельность которых соответствует профессиональным компетенциям, осваиваемым в рамках образовательной программы (далее – профильные организации).

В качестве базы практики выступает преимущественно образовательная организация общего образования, учреждение дополнительного образования детей, предприятие высокоточного приборостроения, выпускающая кафедра, где обеспечивается участие студента в процессе реализации образовательных программ начального/основного/среднего общего образования, доступ к современному производственному оборудованию по профилю подготовки.

Практика так же может проводиться в структурных подразделениях университета, в помещениях, зданиях, сооружениях, непосредственно на территории (в инфраструктуре) БГПУ им. М.Акмоллы.

Ключевые профильные организации (предприятия/учреждения/организации/ИП) – партнеры вуза приведены в приложении 1 к программе практики. Данное приложение может обновляться в зависимости от актуализации перечня договоров с профильными организациями, и не требует отдельного рассмотрения на заседаниях кафедр.

Практика для обучающихся с ограниченными возможностями здоровья и инвалидов проводится с учетом особенностей их психофизического развития, индивидуальных возможностей и состояния здоровья. Выбор мест прохождения практики для лиц с ограниченными возможностями здоровья производится с учетом состояния здоровья обучающихся и требований по доступности. Для прохождения практики инвалидов и лиц с ограниченными возможностями здоровья университетом заключены договора с профильными организациями, обеспеченными условиями доступной среды для лиц с различными нозологиями.

Общий реестр профильных организаций, с которыми университетом заключены договоры о возможности прохождения практики, размещается на сайте университета (<https://bspu.ru/unit/266/news/18034>) и регулярно актуализируется.

Обучающиеся, совмещающие обучение с трудовой деятельностью, вправе проходить практику по месту трудовой деятельности в случае, если профессиональная деятельность, осуществляемая ими, соответствует требованиям к содержанию практики.

8. Перечень учебной литературы и ресурсов сети «Интернет», необходимых для проведения практики:

литература:

1. Курзаева, Л. В. Управление качеством образования и современные средства оценивания результатов обучения : учебное пособие / Л. В. Курзаева, И. Г. Овчинникова. — 2-е изд., стер. — Москва : ФЛИНТА, 2015. — 100 с. — ISBN 978-5-9765-2313-5. — Текст : электронный // Лань : электронно-библиотечная система. — URL: <https://e.lanbook.com/book/70446>

2. Нуриханова, Н.К. Современные средства оценивания результатов обучения : учебно-методическое пособие / Н.К. Нуриханова, Л.Ф. Султанова. — Уфа : БГПУ имени М. Акмуллы, 2018. — 76 с. — ISBN 978-5-906958-66-2. — Текст : электронный // Лань : электронно-библиотечная система. — URL: <https://e.lanbook.com/book/113116>

3. Самылкина, Н. Современные средства оценивания результатов обучения : учебное пособие / Н. Самылкина. — М.: "Лаборатория знаний" (ранее "БИНОМ. Лаборатория знаний"), 2020. — 175 с. — ISBN 978-5-00101-801-8. — Текст : электронный // Лань : электронно-библиотечная система. — URL: <https://e.lanbook.com/book/151585>

9. Перечень информационных технологий, используемых при проведении практики, включая перечень программного обеспечения и информационных справочных систем (при необходимости):

Допускается сопровождение проведения практики в электронной информационно-образовательной среде университета с применением дистанционных образовательных технологий (на сайтах дистанционного обучения <https://sdo.bspu.ru> (сайт для студентов заочной формы обучения) и <https://osdo.bspu.ru> (сайт для студентов очной и очно-заочной форм обучения).

Программное обеспечение (ПО):

Свободно распространяемое программное обеспечение Moodle для организации практики с применением дистанционных образовательных технологий;

Операционные системы: Astra Linux (Россия), Ubuntu (свободно распространяемое ПО) / MS Windows / пр.

Веб-браузер: Mozilla Firefox (свободно распространяемое ПО) / пр.

Офисный пакет: "Мой офис" (Россия), LibreOffice (свободно распространяемое ПО) / MS Office /пр.: текстовый редактор, табличный процессор (создание таблиц), программа подготовки презентаций, графический редактор.

базы данных, информационно-справочные материалы и поисковые системы:

1. <http://www.consultant.ru>

2. <http://www.garant.ru>

3. <https://fgosreestr.ru/>

10. Описание материально-технической базы, необходимой для проведения практики:

Специальной техники, лабораторного оборудования и т.д. для прохождения практики не требуется.

При необходимости для прохождения практики на базе инфраструктуры университета для инвалидов и лиц с ограниченными возможностями здоровья университетом могут быть оборудованы специальные рабочие места в соответствии с характером нарушений, а так же с учетом профессионального вида деятельности и характера труда, выполняемых таким обучающимся трудовых функций в период практики. Для этого университетом могут быть представлены специализированные средства обучения, в том числе технические средства коллективного и индивидуального пользования:

– **Оборудование для лиц с нарушением зрения:** Портативный ручной видеоувеличитель Ruby; Принтер для печати рельефно-точечным шрифтом Брайля; Тактильный дисплей Брайля Focus 40 Blue; Электронная пишущая машинка Twen T180+ с дополнительной установкой шрифта Брайля;

– **Оборудование для лиц с нарушением слуха и речи:** Речевой компьютерный тренажер Дэльфа-142.1; Аппарат слуховой электронный воздушного звукопроводения заушного типа У-01 «Исток»; Аудиометр автоматизированный АА – 02; Портативная информационная индукционная система для слабослышащих «Исток» А2; Индуктор заушный;

– **Оборудование для лиц с нарушением ОДА:** Приспособление для письма Writing-Bird; Специализированная мышь для лиц с нарушениями опорно-двигательного аппарата - джойстик компьютерный инклюзивный Optima Joystick; Специализированная клавиатура с большими кнопками для лиц с заболеваниями опорно-двигательного аппарата и слабовидящими людьми.

11. Методические рекомендации по проведению практики

Содержание практики по этапам проведения (разделам)

Ознакомительный этап:

1. Знакомство с образовательной средой школы, в том числе с основной образовательной программой, реализуемой в образовательной организации.

2. Знакомство с цифровой образовательной средой школы с точки зрения обеспечения реализации цифровой трансформации образования, в том числе решения задачи профилактики учебной неуспешности обучающихся.

3. Знакомство с образцами профессиональных действий педагога по развитию у обучающихся познавательной активности, самостоятельности, инициативности.

4. Формирование перечня проблем и задач по применению психолого-педагогических технологий развития у обучающихся познавательной активности, самостоятельности, инициативности.

Технологический этап:

1. Наблюдение за действиями обучающихся на уроках и во внеурочной деятельности. Заполнение карты наблюдений за работой 2-3 обучающихся на уроке (включенность в урок, самостоятельность, инициативность).

2. Подбор методик и проведение диагностики метапредметных образовательных результатов обучающихся, анализ и интерпретация полученных результатов.

3. Изучение паспорта стратегии «Цифровая трансформация образования», методических рекомендаций для внесения в основные общеобразовательные программы современных цифровых технологий, утвержденных распоряжением Минпросвещения России от 18.05.2020 г. № Р-44.

4. Разработка и проведение занятия с использованием цифровых технологий, нацеленного на развитие метапредметных образовательных результатов (на основе результатов диагностики).

5. Изучение программ и практик профилактики учебной неуспешности обучающихся, выявления и преодоления трудностей в обучении.

Научно-исследовательский этап:

1. Анализ эффективности и затруднений в выполнении своих профессиональных действий.

2. Проведение мини-исследований, направленных на анализ причин затруднений в профессиональной деятельности.

3. Построение нового профессионального действия по развитию у обучающихся метапредметных компетенций.

4. Знакомство с документацией учителя по составлению (совместно с другими специалистами) программ индивидуального развития ребенка, во взаимодействии с

педагогом-психологом, дефектологом, социальным педагогом и другими специалистами.

Для руководства практикой назначаются руководители. При проведении практики на базе инфраструктуры университет назначается руководитель (руководители) практики от вуза из числа лиц, относящихся к профессорско-преподавательскому составу вуза.

Для руководства практикой, проводимой в профильной организации, назначаются руководитель (руководители) практики из числа лиц, относящихся к профессорско-преподавательскому составу университета (далее - руководитель практики от организации от БГПУ им.М.Акмуллы, и руководитель (руководители) практики из числа работников профильной организации (далее - руководитель практики от профильной от базы практики).

Руководитель практики от организации:

- составляет рабочий график (план) проведения практики;
- разрабатывает индивидуальные задания для обучающихся, выполняемые в период практики;
- участвует в распределении обучающихся по рабочим местам и видам работ в организации;
- осуществляет контроль за соблюдением сроков проведения практики и соответствием ее содержания требованиям, установленным ОПОП ВО;
- оказывает методическую помощь обучающимся при выполнении ими индивидуальных заданий, а также при сборе материалов к выпускной квалификационной работе в ходе преддипломной практики;
- оценивает результаты прохождения практики обучающимися.

Руководитель практики от профильной организации:

- согласовывает индивидуальные задания, содержание и планируемые результаты практики;
- предоставляет рабочие места обучающимся;
- обеспечивает безопасные условия прохождения практики обучающимся, отвечающие санитарным правилам и требованиям охраны труда;
- проводит инструктаж обучающихся по ознакомлению с требованиями охраны труда, техники безопасности, пожарной безопасности, а также правилами внутреннего трудового распорядка.

При проведении практики в профильной организации руководителем практики от организации и руководителем практики от профильной организации составляется совместный рабочий график (план) проведения практики.

Обучающиеся в период прохождения практики:

- выполняют индивидуальные задания, предусмотренные программами практики;
- соблюдают правила внутреннего трудового распорядка;
- соблюдают требования охраны труда и пожарной безопасности.

При наличии в организации вакантной должности, работа на которой соответствует требованиям к содержанию практики, с обучающимся может быть заключен срочный трудовой договор о замещении такой должности.

Направление на практику оформляется приказом с указанием закрепления каждого обучающегося за организацией или профильной организацией, а также с указанием вида и срока прохождения практики.

В случае организации практики с использованием дистанционных образовательных технологий контактная работа проводится в электронной информационно-образовательной среде университета на сайтах дистанционного обучения <https://sdo.bspu.ru> (сайт для студентов заочной формы обучения) и <https://osdo.bspu.ru> (сайт для студентов очной и очно-заочной форм обучения). Инструкции для работы в системе дистанционного обучения для преподавателей и студентов размещены на сайтах

дистанционного обучения.

Результаты прохождения практики оцениваются посредством проведения промежуточной аттестации. Неудовлетворительные результаты промежуточной аттестации по практике или непрохождение промежуточной аттестации по практике при отсутствии уважительных причин признаются академической задолженностью.

12. Формы отчетности по практике.

По итогам практики студенты сдают: дневник практики, отчет по практике.

Формы отчетности для заполнения размещены в приложении 2.

13. Оценочные материалы для проведения промежуточной аттестации обучающихся по практике

Промежуточная аттестация по практике проводится в форме зачета с оценкой.

Оценочные материалы текущего контроля по практике представлены типовыми заданиями:

1. Наблюдение за действиями обучающихся на уроках и во внеурочной деятельности. Заполнение карты наблюдений за работой 2-3 обучающихся на уроке (включенность в урок, самостоятельность, инициативность).

2. Подбор методик и проведение диагностики метапредметных образовательных результатов обучающихся, анализ и интерпретация полученных результатов.

3. Разработка и проведение внеучебного занятия, нацеленного на развитие метапредметных образовательных результатов (на основе результатов диагностики).

4. Знакомство с документацией учителя по составлению (совместно с другими специалистами) программ индивидуального развития ребенка.

5. Изучение программ и практик профилактики учебной неуспешности обучающихся, выявления и преодоления трудностей в обучении.

Оценочные материалы промежуточной аттестации по практике представлены заданиями:

1. Знакомство с образовательной средой школы, в том числе с основной образовательной программой, реализуемой в образовательной организации.

2. Знакомство с цифровой образовательной средой школы с точки зрения обеспечения реализации цифровой трансформации образования, в том числе решения задачи профилактики учебной неуспешности обучающихся.

3. Знакомство с образцами профессиональных действий педагога по развитию у обучающихся познавательной активности, самостоятельности, инициативности.

4. Формирование перечня проблем и задач по применению психолого-педагогических технологий развития у обучающихся познавательной активности, самостоятельности, инициативности.

5. Наблюдение за действиями обучающихся на уроках и во внеурочной деятельности. Заполнение карты наблюдений за работой 2-3 обучающихся на уроке (включенность в урок, самостоятельность, инициативность).

6. Подбор методик и проведение диагностики метапредметных образовательных результатов обучающихся, анализ и интерпретация полученных результатов.

7. Изучение паспорта стратегии «Цифровая трансформация образования», методических рекомендаций для внесения в основные общеобразовательные программы современных цифровых технологий, утвержденных распоряжением Минпросвещения России от 18.05.2020 г. № Р-44.

8. Разработка и проведение занятия с использованием цифровых технологий, нацеленного на развитие метапредметных образовательных результатов (на основе результатов диагностики).

9. Изучение программ и практик профилактики учебной неуспешности обучающихся, выявления и преодоления трудностей в обучении.

10. Анализ эффективности и затруднений в выполнении своих профессиональных действий.

11. Проведение мини-исследований, направленных на анализ причин затруднений в профессиональной деятельности.

12. Построение нового профессионального действия по развитию у обучающихся метапредметных компетенций.

13. Знакомство с документацией учителя по составлению (совместно с другими специалистами) программ индивидуального развития ребенка, во взаимодействии с педагогом-психологом, дефектологом, социальным педагогом и другими специалистами.

Оценочные материалы с автоматизированной проверкой результатов обучения (при наличии) размещаются в электронной информационно-образовательной среде университета на сайтах дистанционного обучения <https://sdo.bspu.ru> (сайт для студентов заочной формы обучения) и <https://osdo.bspu.ru> (сайт для студентов очной и очно-заочной форм обучения).

Студент получает за практику оценку «зачтено» если он:

- способен осуществлять контроль и оценку формирования результатов образования обучающихся, выявлять и корректировать трудности в обучении;

- способен использовать психолого-педагогические технологии в профессиональной деятельности, необходимые для индивидуализации обучения, развития, воспитания, в том числе обучающихся с особыми образовательными потребностями;

- способен взаимодействовать с участниками образовательных отношений в рамках реализации образовательных программ;

- способен осуществлять педагогическую деятельность на основе специальных научных знаний;

- способен формировать развивающую образовательную среду для достижения личностных, предметных и метапредметных результатов обучения средствами преподаваемых учебных предметов;

- грамотно и безошибочно использует профессиональную терминологию, демонстрируя знания основ психологической и педагогической диагностики, специальных методов и технологий коррекционно-развивающей работы, не испытывая затруднений;

- полностью обосновывает и творчески решает задания, демонстрируя способность проводить педагогическую диагностику неуспеваемости обучающихся, осуществлять контроль и оценку образовательных результатов в полной мере;

- способен к творческому решению задач на выявление и коррекцию трудностей в обучении, демонстрируя способность разрабатывать предложения по совершенствованию образовательного процесса;

- предлагает и полностью обосновывает творческое решение задач по проектированию психологически безопасной и комфортной образовательной среды, с учетом различного контингента обучающихся;

- демонстрирует знание закономерностей и принципов взаимодействия субъектов образовательных отношений, способность использования образовательного потенциала социокультурной среды региона для достижения личностных и метапредметных результатов обучения в полной мере;

- способен к конструктивному взаимодействию с участниками образовательного процесса по всем вопросам обучения, воспитания, развития обучающегося;

- решает все предлагаемые задания, демонстрируя способность проектировать и осуществлять учебно-воспитательный процесс с опорой на знания предметной области в полной мере;

- применяет методы анализа педагогической ситуации, профессиональной рефлексии на основе специальных научных знаний.

Студент получает за практику оценку «не зачтено» если он:

- не использует профессиональную терминологию или использует её неверно, не демонстрирует знания основ психологической и педагогической диагностики, специальных методов и технологий коррекционно-развивающей работы, испытывает затруднения, которые не исправляет даже после дополнительных вопросов;

- не решает или решает с большим количеством ошибок задания на демонстрацию способности проводить педагогическую диагностику неуспеваемости обучающихся, осуществлять контроль и оценку образовательных результатов;

- не решает задачи на выявление и коррекцию трудностей в обучении, не проявляет способности разрабатывать предложения по совершенствованию образовательного процесса;

- не использует профессиональную терминологию или использует её неверно, не демонстрирует знания психолого-педагогических технологий индивидуализации обучения, развития, воспитания, испытывает затруднения, которые не исправляет даже после дополнительных вопросов;

- не решает задания на демонстрацию способности применять инструментарий и методы диагностики и оценки показателей уровня и динамики развития обучающихся

Не предлагает решения задач по проектированию психологически безопасной и комфортной образовательной среды, с учетом различного контингента обучающихся;

- не демонстрирует знания закономерностей и принципов взаимодействия субъектов образовательных отношений, испытывает затруднения, которые не исправляет даже после дополнительных вопросов;

- не представляет и не решает задания на демонстрацию способности эффективного взаимодействия с участниками образовательных отношений, в том числе по вопросам индивидуализации обучения, воспитания, развития обучающегося;

- не способен к конструктивному взаимодействию с участниками образовательного процесса по вопросам обучения, воспитания, развития обучающегося;

- не использует профессиональную терминологию или использует её неверно, не демонстрирует знания закономерностей возрастного развития личности, принципов построения развивающего образовательного процесса на ступенях образования, испытывает затруднения, которые не исправляет даже после дополнительных вопросов;

- не решает задания на демонстрацию способности проектировать и осуществлять учебно-воспитательный процесс с опорой на знания предметной области;

- не предлагает решения задач с применением методов анализа педагогической ситуации, не демонстрирует способности к профессиональной рефлексии на основе специальных научных знаний;

- не использует профессиональную терминологию или использует её неверно, не демонстрирует знания психолого-педагогических условий создания развивающей образовательной среды для достижения личностных и метапредметных результатов обучения, испытывает затруднения, которые не исправляет даже после дополнительных вопросов;

- не представляет и не решает задания на демонстрацию способности использования образовательного потенциала социокультурной среды региона для достижения личностных и метапредметных результатов обучения;

- не предлагает решения задач по применению методов создания развивающей образовательной среды для достижения личностных и метапредметных образовательных результатов.

При формировании дифференцированной оценки учитываются следующие критерии:

Планируемые уровни сформированности компетенций обучающихся и критерии оценивания

Уровни	Содержательное описание уровня	Основные признаки выделения уровня (этапы формирования компетенции, критерии оценки сформированности)	Пятибалльная шкала (академическая) оценка	БРС, % освоения (рейтинговая оценка)
Повышенный	Творческая деятельность	<i>Включает нижестоящий уровень.</i> Умение самостоятельно принимать решение, решать проблему/задачу теоретического или прикладного характера на основе изученных методов, приемов, технологий.	отлично	90-100
Базовый	Применение знаний и умений в более широких контекстах учебной и профессиональной деятельности, нежели по образцу, с большей степенью самостоятельности и инициативы	<i>Включает нижестоящий уровень.</i> Способность собирать, систематизировать, анализировать и грамотно использовать информацию из самостоятельно найденных теоретических источников и иллюстрировать ими теоретические положения или обосновывать практику применения.	хорошо	70-89,9
Удовлетворительный (достаточный)	Репродуктивная деятельность	Изложение в пределах задач курса теоретически и практически контролируемого материала	удовлетворительно	50-69,9
Недостаточный	Отсутствие признаков удовлетворительного уровня		неудовлетворительно	Менее 50

Результаты текущего контроля и промежуточной аттестации в соответствии с применяемой университетом балльно-рейтинговой системой оценки качества образования вносятся в электронные ведомости и таким образом отображаются в электронном портфолио студента в электронной информационно-образовательной среде университета. Результаты промежуточной аттестации (кроме неудовлетворительных) вносятся и в зачетные книжки студентов.

Заполненные формы отчетности по практике (отчет, дневник практики (отчет включен в дневник практики)) приложение 2 к шаблону программы практики) размещаются в электронном портфолио обучающегося студентом самостоятельно.

Разработчик:

канд. пед. наук, доцент кафедры педагогики Е.В. Карунас

Эксперт:

д-р. пед. наук, профессор кафедры программирования и вычислительной математики А.В. Дорофеев

Перечень рекомендуемых баз практики, в том числе профильных организаций

№	Наименование предприятия, учреждения или организации	Номер договора, дата заключения	Сроки окончания действия договора
1.	МБОУ Школа № 45 ГО г. Уфа РБ	№80 от 01.09.2021	01.09.2026
2.	МБОУ Школа № 100 ГО г. Уфа РБ	№55 от 01.09.2021	01.09.2026
3.	МБОУ Центр образования № 10 ГО г. Уфа РБ	№141 от 02.09.2021	02.09.2026
4.	МБОУ Школа № 14 ГО г. Уфа РБ	№337 от 08.09.2021	08.09.2026
5.	МБОУ Лицей № 96 ГО г. Уфа РБ	№434 от 01.10.2021	01.10.2026
6.	МБОУ Лицей № 96 ГО г. Уфа РБ	№461 от 01.10.2021	01.10.2026
7.	МБОУ Лицей № 1 ГО г. Уфа РБ	№579 от 04.10.2021	04.10.2026
8.	МБОУ Лицей № 5 ГО г. Уфа РБ	№759 от 10.11.2021	10.11.2026
9.	МБОУ Школа № 14 ГО г. Уфа РБ	№337 от 08.09.2021	08.09.2026
10.	МБОУ Центр образования № 89 ГО г. Уфа РБ	№358 от 02.09.2021	02.09.2026
11.	МБОУ Башкирский лицей № 2 им. Г.Г. Ибрагимова Го г. Уфа РБ	№329 от 07.09.2021	07.09.2026

**МИНПРОСВЕЩЕНИЯ РОССИИ
ФЕДЕРАЛЬНОЕ ГОСУДАРСТВЕННОЕ БЮДЖЕТНОЕ ОБРАЗОВАТЕЛЬНОЕ
УЧРЕЖДЕНИЕ
ВЫСШЕГО ОБРАЗОВАНИЯ
«БАШКИРСКИЙ ГОСУДАРСТВЕННЫЙ ПЕДАГОГИЧЕСКИЙ УНИВЕРСИТЕТ
им. М. АКМУЛЛЫ»**

_____ **ФАКУЛЬТЕТ**

ДНЕВНИК

**УЧЕБНОЙ ПРАКТИКИ:
ПЕДАГОГИЧЕСКАЯ ДИАГНОСТИКА
МЕТАПРЕДМЕТНЫХ ОБРАЗОВАТЕЛЬНЫХ РЕЗУЛЬТАТОВ**

20__ - 20__ учебный год

Фамилия, имя, отчество студента: _____

Направление: _____

Профиль: _____

Курс, группа: _____

РУКОВОДИТЕЛИ ПРАКТИКИ

Групповой _____
руководитель: _____

МЕСТО ПРОВЕДЕНИЯ ПРАКТИКИ

База практики: _____

Администрация (директор): _____

Руководитель практики от БП¹: _____

_____ ¹ База практики

Целью практики является:

Формирование и развитие у студента следующих компетенций:

- ОПК-5: Способен осуществлять контроль и оценку формирования результатов образования обучающихся, выявлять и корректировать трудности в обучении.

- ОПК-6: Способен использовать психолого-педагогические технологии в профессиональной деятельности, необходимые для индивидуализации обучения, развития, воспитания, в том числе обучающихся с особыми образовательными потребностями.

- ОПК-7: Способен взаимодействовать с участниками образовательных отношений в рамках реализации образовательных программ.

- ОПК-8: Способен осуществлять педагогическую деятельность на основе специальных научных знаний.

- ПК-3: Способен формировать развивающую образовательную среду для достижения личностных, предметных и метапредметных результатов обучения средствами преподаваемых учебных предметов.

Задачи практики:

1. Формирование умений по применению психолого-педагогических технологий в профессиональной деятельности, направленных на профилактику учебной неуспешности обучающихся, умений выявлять и корректировать трудности в обучении, в том числе с использованием цифровых технологий.

2. Формирование способности взаимодействовать с участниками образовательных отношений в рамках реализации программ развития универсальных учебных действий, формирования развивающей образовательной среды для достижения метапредметных результатов обучения.

3. Формирование способности разработки (совместно с другими специалистами) программ индивидуального развития ребенка.

Перечень заданий для выполнения студентом в период практики:

1. Наблюдение за действиями обучающихся на уроках и во внеурочной деятельности. Заполнение карты наблюдений за работой 2-3 обучающихся на уроке (включенность в урок, самостоятельность, инициативность).

2. Подбор методик и проведение диагностики метапредметных образовательных результатов обучающихся, анализ и интерпретация полученных результатов.

3. Разработка и проведение внеучебного занятия, нацеленного на развитие метапредметных образовательных результатов (на основе результатов диагностики).

4. Знакомство с документацией учителя по составлению (совместно с другими специалистами) программ индивидуального развития ребенка.

5. Изучение программ и практик профилактики учебной неуспешности обучающихся, выявления и преодоления трудностей в обучении. В зависимости от выбранной и закреплённой приказом базы практики задания могут отличаться.

Индивидуальный план студента-практиканта

Этап	Учебное содержание этапа	Содержание практики по этапам проведения (разделам)	Сроки выполнения	Отметка о выполнении
Ознакомительный этап	<ul style="list-style-type: none"> - демонстрация образцов профессиональных действий; - формирование списка педагогических проблем и задач 	1. Знакомство с образовательной средой школы, в том числе с основной образовательной программой, реализуемой в образовательной организации.		
		2. Знакомство с цифровой образовательной средой школы с точки зрения обеспечения реализации цифровой трансформации образования, в том числе решения задачи профилактики учебной неуспешности обучающихся.		
		3. Знакомство с образцами профессиональных действий педагога по развитию у обучающихся познавательной активности, самостоятельности, инициативности.		
		4. Формирование перечня проблем и задач по применению психолого-педагогических технологий развития у обучающихся познавательной активности, самостоятельности, инициативности.		
Технологический этап	<ul style="list-style-type: none"> - освоение профессиональных действий в образовательной организации - первичные профессиональные пробы 	1. Наблюдение за действиями обучающихся на уроках и во внеурочной деятельности. Заполнение карты наблюдений за работой 2-3 обучающихся на уроке (включенность в урок, самостоятельность, инициативность).		
		2. Подбор методик и проведение диагностики метапредметных образовательных результатов обучающихся, анализ и интерпретация полученных результатов.		
		3. Изучение паспорта стратегии «Цифровая трансформация образования», методических рекомендаций для внесения в основные общеобразовательные программы современных цифровых технологий, утвержденных распоряжением Минпросвещения России от 18.05.2020 г. № Р-44.		
		4. Разработка и проведение занятия с использованием цифровых технологий, нацеленного на развитие метапредметных образовательных результатов (на основе результатов диагностики).		
		5. Изучение программ и практик профилактики учебной неуспешности обучающихся, выявления и преодоления трудностей в обучении.		

Научно-исследовательский этап	<p>- анализ эффективности и затруднений в выполнении профессиональных действий</p> <p>- организация мини-исследований, направленных на анализ причин неэффективности и затруднений в профессиональной деятельности, построение нового профессионального действия</p> <p>- организация рефлексии (групповой, индивидуальной) своих действий с учетом результатов НИРС</p>	1. Анализ эффективности и затруднений в выполнении своих профессиональных действий.		
		2. Проведение мини-исследований, направленных на анализ причин затруднений в профессиональной деятельности.		
		3. Построение нового профессионального действия по развитию у обучающихся метапредметных компетенций.		
		4. Знакомство с документацией учителя по составлению (совместно с другими специалистами) программ индивидуального развития ребенка, во взаимодействии с педагогом-психологом, дефектологом, социальным педагогом и другими специалистами.		

Руководитель практики от БП

/

(подпись) Ф.И.О.

Групповой руководитель

/

(подпись) Ф.И.О.

ЗАДАНИЯ ПО ПРАКТИКЕ

Задание	Форма отчетности	Отметка о выполнении (руководитель от БП ²)	Отметка о выполнении (гр.руководитель)
1. Наблюдение за действиями обучающихся на уроках и во внеурочной деятельности. Заполнение карты наблюдений за работой 2-3 обучающихся на уроке (включенность в урок, самостоятельность, инициативность).	Заполненные карты наблюдений		
2. Подбор методик и проведение диагностики метапредметных образовательных результатов обучающихся, анализ и интерпретация полученных результатов.	Перечень методик		
3. Разработка и проведение внеучебного занятия, нацеленного на развитие метапредметных образовательных результатов (на основе результатов диагностики).	Письменный анализ		
4. Знакомство с документацией учителя по составлению (совместно с другими специалистами) программ индивидуального развития ребенка.	Краткий отчет		
5. Изучение программ и практик профилактики учебной неуспешности обучающихся, выявления и преодоления трудностей в обучении.	Краткий отчет		

² База практики

ИТОГОВАЯ ОЦЕНКА УРОВНЯ СФОРМИРОВАННОСТИ У СТУДЕНТА-ПРАКТИКАНТА КОМПЕТЕНЦИЙ

ФИО студента

Критерий 1. Способен осуществлять контроль и оценку формирования результатов образования обучающихся, выявлять и корректировать трудности в обучении.

Критерий 2. Способен использовать психолого-педагогические технологии в профессиональной деятельности, необходимые для индивидуализации обучения, развития, воспитания, в том числе обучающихся с особыми образовательными потребностями.

Критерий 3. Способен взаимодействовать с участниками образовательных отношений в рамках реализации образовательных программ.

Критерий 4. Способен осуществлять педагогическую деятельность на основе специальных научных знаний.

Критерий 5. Способен формировать развивающую образовательную среду для достижения личностных, предметных и метапредметных результатов обучения средствами преподаваемых учебных предметов.

Уровни	Критерии	Показатели	РБ ³	АО ⁴
Повышенный	Критерий 1	Грамотно и безошибочно использует профессиональную терминологию, демонстрируя знания основ психологической и педагогической диагностики, специальных методов и технологий коррекционно-развивающей работы, не испытывает затруднений. Полностью обосновывает и творчески решает задания, демонстрируя способность проводить педагогическую диагностику неуспеваемости обучающихся, осуществлять контроль и оценку образовательных результатов в полной мере. Способен к творческому решению задач на выявление и коррекцию трудностей в обучении, демонстрируя способность разрабатывать предложения по совершенствованию образовательного процесса.	91-100	Отлично
	Критерий 2	Грамотно и безошибочно использует профессиональную терминологию, демонстрируя знания психолого-педагогических технологий индивидуализации обучения, развития, воспитания, не испытывая затруднений. Полностью и без ошибок обосновывает и решает задания, демонстрируя способность применять инструментарий и методы диагностики и оценки показателей уровня и динамики развития обучающихся в полной мере Предлагает и полностью обосновывает творческое решение задач по проектированию психологически безопасной и комфортной образовательной среды, с учетом различного контингента обучающихся.		
	Критерий 3	Демонстрирует знание закономерностей и принципов взаимодействия субъектов образовательных отношений, не испытывая затруднений, отвечает на поставленные вопросы. Полностью обосновывает и решает задания, демонстрируя способность эффективного взаимодействия с участниками образовательных отношений, в том числе по вопросам индивидуализации обучения, воспитания, развития обучающегося в полной мере Способен к конструктивному взаимодействию с участниками образовательного процесса по всем вопросам обучения, воспитания, развития обучающегося.		
	Критерий 4	Грамотно и безошибочно использует профессиональную терминологию, демонстрируя знания закономерностей возрастного развития личности, принципов построения развивающего образовательного процесса на ступенях образования, не испытывая затруднений. Решает все предлагаемые задания, демонстрируя способность проектировать и осуществлять учебно-воспитательный процесс с опорой на знания предметной области в полной мере. Применяет методы анализа педагогической ситуации, профессиональной рефлексии на основе специальных научных знаний		
	Критерий 5	Грамотно и безошибочно использует профессиональную терминологию, демонстрируя знания психолого-педагогических условий создания развивающей образовательной среды для достижения личностных и метапредметных результатов обучения, не испытывая затруднений.		

³ Рейтинговые баллы

⁴ Академическая оценка

		<p>Демонстрирует способность использования образовательного потенциала социокультурной среды региона для достижения личностных и метапредметных результатов обучения в полной мере</p> <p>Творчески применяет методы создания развивающей образовательной среды для достижения личностных и метапредметных образовательных результатов</p>		
Базовый	Критерий 1	<p>Грамотно использует профессиональную терминологию, демонстрируя знания основ психологической и педагогической диагностики, специальных методов и технологий коррекционно-развивающей работы, испытывает незначительные затруднения, которые легко исправляет.</p> <p>Обосновывает и решает большинство заданий, демонстрируя способность проводить педагогическую диагностику неуспеваемости обучающихся, осуществлять контроль и оценку образовательных результатов.</p> <p>Способен к использованию традиционных методов решения задач на выявление и коррекцию трудностей в обучении, демонстрируя способность разрабатывать предложения по совершенствованию образовательного процесса.</p>	71-90	Хорошо
	Критерий 2	<p>Грамотно использует профессиональную терминологию, демонстрируя знания психолого-педагогических технологий индивидуализации обучения, развития, воспитания, испытывая незначительные затруднения, которые легко исправляет</p> <p>Обосновывает и решает большинство заданий, демонстрируя способность применять инструментарий и методы диагностики и оценки показателей уровня и динамики развития обучающихся</p> <p>Предлагает и обосновывает традиционное решение задач по проектированию психологически безопасной и комфортной образовательной среды, с учетом различного контингента обучающихся.</p>		
	Критерий 3	<p>Демонстрирует знание закономерностей и принципов взаимодействия субъектов образовательных отношений, испытывая незначительные затруднения при ответе на поставленные вопросы</p> <p>Решает большинство заданий, демонстрируя способность эффективного взаимодействия с участниками образовательных отношений, в том числе по вопросам индивидуализации обучения, воспитания, развития обучающегося</p> <p>Способен к взаимодействию с участниками образовательного процесса по типичным вопросам обучения, воспитания, развития обучающегося.</p>		
	Критерий 4	<p>Грамотно использует профессиональную терминологию, демонстрируя знания закономерностей возрастного развития личности, принципов построения развивающего образовательного процесса на ступенях образования, испытывая незначительные затруднения, которые легко исправляет</p> <p>Решает большинство заданий, демонстрируя способность проектировать и осуществлять учебно-воспитательный процесс с опорой на знания предметной области</p> <p>Частично применяет методы анализа педагогической ситуации, профессиональной рефлексии на основе специальных научных знаний</p>		
	Критерий 5	<p>Грамотно использует профессиональную терминологию, демонстрируя знания психолого-педагогических условий создания развивающей образовательной среды для достижения личностных и метапредметных результатов обучения, испытывая незначительные затруднения, которые легко исправляет</p> <p>Решает большинство заданий, демонстрируя способность использования образовательного потенциала социокультурной среды региона для достижения личностных и метапредметных результатов обучения</p> <p>Применяет традиционные методы создания развивающей образовательной среды для достижения личностных и метапредметных образовательных результатов.</p>		
Достаточный	Критерий 1	<p>Использует профессиональную терминологию не всегда грамотно, демонстрируя при этом знания основ психологической и педагогической диагностики, специальных методов и технологий коррекционно-развивающей работы, испытывает затруднения, которые не всегда исправляет самостоятельно.</p> <p>С затруднениями и ошибками обосновывает, и с трудом решает задания, демонстрируя способность проводить педагогическую диагностику неуспеваемости обучающихся, осуществлять контроль и оценку образовательных результатов.</p> <p>Способен к использованию ограниченного числа традиционных методов решения задач на выявление и коррекцию трудностей в обучении, но обосновывает его не в полной мере, не демонстрирует способность разрабатывать предложения по совершенствованию образовательного процесса.</p>	51-70	Удовлетворительно

	Критерий 2	Использует профессиональную терминологию не всегда грамотно, демонстрируя знания психолого-педагогических технологий индивидуализации обучения, развития, воспитания, испытывает затруднения, которые не всегда исправляет самостоятельно С затруднениями обосновывает, и с трудом решает задания, демонстрируя способность применять инструментарий и методы диагностики и оценки показателей уровня и динамики развития обучающихся Предлагает традиционное решение задач по проектированию психологически безопасной и комфортной образовательной среды, с учетом различного контингента обучающихся, но обосновывает его не в полной мере.		
	Критерий 3	Демонстрирует частичное знание закономерностей и принципов взаимодействия субъектов образовательных отношений, испытывает затруднения при ответе на поставленные вопросы С затруднениями обосновывает, и с трудом решает задания, демонстрируя способность эффективного взаимодействия с участниками образовательных отношений, в том числе по вопросам индивидуализации обучения, воспитания, развития обучающегося Способен к взаимодействию с участниками образовательного процесса по ограниченному числу вопросов обучения, воспитания, развития обучающегося.		
	Критерий 4	Использует профессиональную терминологию не всегда грамотно, демонстрируя знания закономерностей возрастного развития личности, принципов построения развивающего образовательного процесса на ступенях образования, испытывает затруднения, которые не всегда исправляет самостоятельно С трудом решает задания, демонстрируя способность проектировать и осуществлять учебно-воспитательный процесс с опорой на знания предметной области Ошибочно применяет методы анализа педагогической ситуации, профессиональной рефлексии на основе специальных научных знаний, но в условиях организованной помощи исправляет ошибки		
	Критерий 5	Использует профессиональную терминологию не всегда грамотно, демонстрируя знания психолого-педагогических условий создания развивающей образовательной среды для достижения личностных и метапредметных результатов обучения, испытывает затруднения, которые не всегда исправляет самостоятельно Испытывает сложности при решении заданий, не демонстрирует способность использования образовательного потенциала социокультурной среды региона для достижения личностных и метапредметных результатов обучения Способен частично применять методы создания развивающей образовательной среды для достижения личностных и метапредметных образовательных результатов.		
	Критерий 1	Не использует профессиональную терминологию или использует её неверно, не демонстрирует знания основ психологической и педагогической диагностики, специальных методов и технологий коррекционно-развивающей работы, испытывает затруднения, которые не исправляет даже после дополнительных вопросов Не решает или решает с большим количеством ошибок задания на демонстрацию способности проводить педагогическую диагностику неуспеваемости обучающихся, осуществлять контроль и оценку образовательных результатов. Не решает задачи на выявление и коррекцию трудностей в обучении, не проявляет способности разрабатывать предложения по совершенствованию образовательного процесса.		
Критерий 2	Не использует профессиональную терминологию или использует её неверно, не демонстрирует знания психолого-педагогических технологий индивидуализации обучения, развития, воспитания, испытывает затруднения, которые не исправляет даже после дополнительных вопросов Не решает задания на демонстрацию способности применять инструментарий и методы диагностики и оценки показателей уровня и динамики развития обучающихся Не предлагает решения задач по проектированию психологически безопасной и комфортной образовательной среды, с учетом различного контингента обучающихся.			
Критерий 3	Не демонстрирует знания закономерностей и принципов взаимодействия субъектов образовательных отношений, испытывает затруднения, которые не исправляет даже после дополнительных вопросов Не представляет и не решает задания на демонстрацию способности эффективного взаимодействия с участниками образовательных			

	отношений, в том числе по вопросам индивидуализации обучения, воспитания, развития обучающегося Не способен к конструктивному взаимодействию с участниками образовательного процесса по вопросам обучения, воспитания, развития обучающегося.		
Критерий 4	Не использует профессиональную терминологию или использует её неверно, не демонстрирует знания закономерностей возрастного развития личности, принципов построения развивающего образовательного процесса на ступенях образования, испытывает затруднения, которые не исправляет даже после дополнительных вопросов Не решает задания на демонстрацию способности проектировать и осуществлять учебно-воспитательный процесс с опорой на знания предметной области Не предлагает решения задач с применением методов анализа педагогической ситуации, не демонстрирует способности к профессиональной рефлексии на основе специальных научных знаний		
Критерий 5	Не использует профессиональную терминологию или использует её неверно, не демонстрирует знания психолого-педагогических условий создания развивающей образовательной среды для достижения личностных и метапредметных результатов обучения, испытывает затруднения, которые не исправляет даже после дополнительных вопросов Не представляет и не решает задания на демонстрацию способности использования образовательного потенциала социокультурной среды региона для достижения личностных и метапредметных результатов обучения Не предлагает решения задач по применению методов создания развивающей образовательной среды для достижения личностных и метапредметных образовательных результатов		

ОЦЕНКА ЗА ПРАКТИКУ:

Руководитель практики от БП: рейтинговые баллы - _____ академическая оценка _____ / _____
(подпись) / Ф.И.О.

Групповой руководитель: рейтинговые баллы - _____ академическая оценка _____ / _____
(подпись) / Ф.И.О.

**ОТЧЁТ СТУДЕНТА О ПРОХОЖДЕНИИ ПЕДАГОГИЧЕСКОЙ
ПРАКТИКИ**

1. Каковы были Ваши цели на период педагогической практики?
2. Перечислите трудности, с которыми Вы столкнулись
3. Каким образом Вы преодолевали трудности? За счет чего?
4. Каков главный результат для Вас лично при прохождении практики?
5. Что не получилось и почему?

Прикрепляются выполненные задания в соответствии с таблицей «Задания по практике»

“ _____ ” _____ 20__ г.

Студент: _____ (_____) _____ (подпись) ФИО

МИНПРОСВЕЩЕНИЯ РОССИИ
ФГБОУ ВО «Башкирский государственный педагогический университет
им. М. Акмуллы»

ПРОГРАММА УЧЕБНОЙ (ТЕХНОЛОГИЧЕСКОЙ) ПРАКТИКИ
К.М.01.06(У) ПСИХОЛОГО-ПЕДАГОГИЧЕСКОЕ СОПРОВОЖДЕНИЕ
ОБУЧАЮЩИХСЯ С ОВЗ

для направлений подготовки

44.03.01 Педагогическое образование
44.03.05 Педагогическое образование (с двумя профилями)

для всех профилей подготовки

квалификация выпускника: бакалавр

1. Целью практики формирование общепрофессиональных и профессиональных компетенций:

- способность организовывать совместную и индивидуальную учебную и воспитательную деятельность обучающихся, в т.ч. с особыми образовательными потребностями (ООП), в соответствии с требованиями ФГОС (ОПК-3);

индикаторы достижения:

- проектирует диагностируемые цели (требования к результатам) совместной и индивидуальной учебной и воспитательной деятельности обучающихся, в том числе с особыми образовательными потребностями, в соответствии с требованиями федеральных государственных образовательных стандартов (ОПК-3.1);

- использует педагогически обоснованное содержание, формы, методы и приемы организации совместной и индивидуальной учебной и воспитательной деятельности обучающихся (ОПК-3.2);

- управляет учебными группами с целью вовлечения обучающихся в процесс обучения и воспитания, оказывает помощь и поддержку в организации деятельности ученических органов самоуправления (ОПК-3.4);

- способность осуществлять контроль и оценку формирования результатов образования обучающихся, выявлять и корректировать трудности в обучении (ОПК-5);

индикаторы достижения:

- осуществляет выбор содержания, методов, приемов организации контроля и оценки, в том числе ИКТ, в соответствии с установленными требованиями к образовательным результатам обучающихся (ОПК-5.1);

- осуществляет контроль и оценку образовательных результатов на основе принципов объективности и достоверности (ОПК-5.2);

- выявляет и корректирует трудности в обучении, разрабатывает предложения по совершенствованию образовательного процесса (ОПК-5.3);

- способность использовать психолого-педагогические технологии в профессиональной деятельности, необходимые для индивидуализации обучения, развития, воспитания, в том числе обучающихся с ООП (ОПК-6);

индикаторы достижения:

- осуществляет отбор психолого- педагогических технологий (в том числе инклюзивных) и применяет их в профессиональной деятельности с учетом различного контингента обучающихся (ОПК-6.1);

- применяет специальные технологии и методы, позволяющие проводить индивидуализацию обучения, развития, воспитания, формировать систему регуляции поведения и деятельности обучающихся (ОПК-6.2);

- способность использовать современные методы и технологии обучения лиц с ограниченными возможностями здоровья (ПК-6);

индикаторы достижения:

- знает специальные методики и современные технологии психологопедагогического сопровождения обучающихся с ограниченными возможностями здоровья (ПК-6.1);

- выбирает способы оказания консультативной помощи родителям (законным представителям) обучающихся с особыми образовательными потребностями по вопросам воспитания и обучения детей (ПК-6.2).

2. Трудоемкость практики зафиксирована учебным планом соответствующей основной профессиональной образовательной программы.

Объем практики составляет 3 зачетные единицы.

Продолжительность практики в неделях составляет 4 недели или 108 академических часов.

Одна зачетная единица равна 36 академическим часам продолжительностью 45 минут (27 астрономическим часам по 60 минут) и включает часы контактной работы и часы иных форм работы студента – выполнение заданий, полученных от руководителей от университета и от базы практики, в том числе часы, отводимые на процедуры контроля и подготовку к ним. Один стандартный рабочий день студента в период практики составляет 6 академических часов работы на базе практики и 3 часа подготовительной работы. Стандартная учебная неделя в период практики включает в себя 6 учебных дней, т.е. одна неделя = $(6+3) * 6 = 54 \text{ ч} = 1,5 \text{ з.е.}$ В случае производственной необходимости объем практики в рамках учебной недели может отличаться от данного расчета.

Объем часов контактной работы студента в период практики регламентируется учебным планом основной профессиональной образовательной программы. В указанный объем входят как часы работы с научно-педагогическими работниками университета, так и с иными лицами, привлекаемыми к реализации программы практики, в том числе из профильных организаций.

3. Вид (тип), способ и форма проведения практики: К.М.01.06(У) Практика (технологическая) «Психолого-педагогическое сопровождение обучающихся с ОВЗ»

Вид практики: учебная

Тип практики: технологическая

Способы проведения: преимущественно стационарная.

Стационарная практика проводится исключительно в населенном пункте, где расположен вуз, на базе инфраструктуры БГПУ им. М. Акмуллы или в профильных организациях города Уфы. При организации практики с применением дистанционных образовательных технологий местом организации образовательного процесса выступает адрес вуза, и в этом случае практика по способу проведения так же относится к стационарному.

Выездная практика проводится за пределами населенного пункта, в котором расположен вуз (вне инфраструктуры БГПУ им. М. Акмуллы).

Для одной и той же академической группы студентов практика может проводиться как стационарным способом, так и выездным, что находит отражение в приказе об организации практики.

Форма проведения практики: дискретно по видам практик путем выделения в календарном учебном графике непрерывного периода учебного времени для проведения каждого вида практик, а также дискретно по периодам проведения практик (рассредоточенная) – путем чередования в календарном учебном графике периодов учебного времени для проведения практик с периодами учебного времени для проведения теоретических занятий и самостоятельной работы студентов.

4. Место практики в структуре образовательной программы:

Практика относится к обязательной части учебного плана. Программа практики является составной частью основной профессиональной образовательной программы, запланирована к проведению в 6 семестре согласно и представляет собой этап образовательного процесса, непосредственно ориентированный на профессионально-практическую подготовку обучающихся. Практика закрепляет знания и умения, приобретаемые обучающимися в процессе освоения дисциплин, вырабатывает практические навыки, способствует комплексному формированию компетенций обучающихся.

5. Перечень планируемых результатов обучения при прохождении практики, соотнесенных с планируемыми результатами освоения образовательной программы прохождения практики:

Исходя из целей практики и перечня закрепленных за ней к формированию и развитию компетенций обучающегося в результате прохождения практики студент должен:

Знать:

- основы применения инклюзивных психолого-педагогических технологий, необходимых для адресной работы с различными категориями обучающихся с ООП;
- основы психологической и педагогической диагностики, специальные методы и технологии, позволяющие проводить коррекционно-развивающую работу с неуспевающими обучающимися;
- психолого-педагогические технологии индивидуализации обучения, развития, воспитания;
- специальные методики и современные технологии психолого-педагогического сопровождения обучающихся с ОВЗ.

Уметь:

- использовать педагогически обоснованные формы, методы и приемы организации совместной и индивидуальной учебной и воспитательной деятельности обучающихся;
- управлять учебными группами с целью вовлечения в процесс обучения и воспитания, оказывать помощь и поддержку в организации деятельности ученических органов самоуправления;
- оказывать адресную психолого-педагогическую помощь в соответствии с индивидуальными образовательными потребностями обучающихся;
- осуществлять выбор содержания, методов, приемов организации контроля и оценки, в том числе ИКТ, в соответствии с установленными требованиями к образовательным результатам обучающихся;
- осуществлять контроль и оценку образовательных результатов на основе принципов объективности и достоверности;
- проводить педагогическую диагностику неуспеваемости обучающихся;
- применять психолого-педагогические методы диагностики для определения показателей уровня и динамики развития обучающихся, психолого-педагогические технологии индивидуализации обучения, развития, воспитания обучающихся с ОВЗ;
- Выбирать способы оказания консультативной помощи родителям (законным представителям) обучающихся с особыми образовательными потребностями по вопросам воспитания и обучения детей.

Владеть:

- навыками проектирования диагностируемых целей совместной и индивидуальной учебной и воспитательной деятельности обучающихся, в т.ч. с ООП, в соответствии с требованиями ФГОС;
- базовыми психолого-педагогическими методиками первичного выявления детей с ООП, способами оказания адресной психолого-педагогической помощи обучающимся;
- отбора психолого-педагогических технологий (в т.ч. инклюзивных) и применяет их в профессиональной деятельности с учетом различного контингента обучающихся;
- навыками выявления и коррекции трудностей в обучении, разработки предложений по совершенствованию образовательного процесса;
- технологиями проектирования психологически безопасной и комфортной образовательной среды, профилактики различных форм насилия в школе;

- технологией разработки (совместно с другими специалистами) и реализации совместно с родителями (законными представителями) программ индивидуального развития ребенка, индивидуально-ориентированных образовательных программ с учетом возрастных, личностных и психофизических особенностей обучающихся.

6. Содержание практики

Контактная работа в период практики проводится в форме практикумов, лабораторных работ, коллоквиумов, групповых и индивидуальных занятий, в начале практики проводится установочная конференция в форме лекции, в конце и итоговая конференция. В период практики предполагается выполнение обучающимся квазипрофессиональной деятельности и действий с обучающимися с ОВЗ, связанных с будущей профессиональной деятельностью и направленных на формирование, закрепление, развитие практических навыков и компетенций по направлению и профилю образовательной программы.

Примерные (типовые) задания на практику, рекомендуемые обучающемуся со стороны разработчиков основной профессиональной образовательной программы (3 задания на выбор):

- 1) Изучить и дать психолого-педагогическую характеристику обучающемуся с ОВЗ.
- 2) Разработать и провести дидактическую игру «Инклюзивное образование: взаимодействие участников».
- 3) Создать социальный интерактивный театр «А я?»...
- 4) Разработать и провести социальный интерактивный театр «Родительское собрание в инклюзивном классе».
- 5) Подготовить и провести дебаты «Инклюзивное образование: мифы и реальность». Создание мини-кейса по ИО.
- 6) Подготовить беседу для обучающихся «Успешная личность с ОВЗ/инвалидностью». Искусство о людях с ограничениями в здоровье. Подбор и обсуждение Х/Ф и Д/Ф.

В зависимости от выбранной и закреплённой приказом базы практики задания могут отличаться.

Задания на практику от руководителя практики от профильной организации (от базы практики) закрепляются в рабочем графике (плане) проведения практики.

7. Сведения о местах проведения практики

Проведение практики осуществляется университетом на основе договоров с организациями, деятельность которых соответствует профессиональным компетенциям, осваиваемым в рамках образовательной программы (далее – профильные организации).

В качестве базы практики выступает преимущественно образовательная организация общего образования, учреждение дополнительного образования детей, предприятие высокоточного приборостроения, выпускающая кафедра, где обеспечивается ... участие студента в процессе реализации образовательных программ начального общего образования, доступ к современному производственному оборудованию по профилю подготовки, выезды на территории с надлежащим геологическим ландшафтом.

Практика также может проводиться в структурных подразделениях университета, в помещениях, зданиях, сооружениях, непосредственно на территории (в инфраструктуре) БГПУ им. М.Акмоллы.

Ключевые профильные организации (предприятия/учреждения/организации/ИП) – партнеры вуза приведены в приложении 1 к программе практики. Данное приложение может обновляться в зависимости от актуализации перечня договоров с профильными организациями, и не требует отдельного рассмотрения на заседаниях кафедр.

Практика для обучающихся с ограниченными возможностями здоровья и инвалидов проводится с учетом особенностей их психофизического развития, индивидуальных возможностей и состояния здоровья. Выбор мест прохождения практики для лиц с ограниченными возможностями здоровья производится с учетом состояния здоровья обучающихся и требований по доступности. Для прохождения практики инвалидов и лиц с ограниченными возможностями здоровья университетом заключены договора с профильными организациями, обеспеченными условиями доступной среды для лиц с различными нозологиями.

Общий реестр профильных организаций, с которыми университетом заключены договора о возможности прохождения практики, размещается на сайте университета (<https://bspu.ru/unit/266/news/18034>) и регулярно актуализируется.

Обучающиеся, совмещающие обучение с трудовой деятельностью, вправе проходить практику по месту трудовой деятельности в случае, если профессиональная деятельность, осуществляемая ими, соответствует требованиям к содержанию практики.

8. Перечень учебной литературы и ресурсов сети «Интернет», необходимых для проведения практики:

литература:

Основная литература:

1. Артпедагогика и арт терапия в специальном и инклюзивном образовании: учебник для вузов / Е.А.Медведева и др.: под ред. Е.А.Медведевой. – 2-е изд., испр. и доп. – М.: Изд-во Юрайт, 2022. – 274с.

2. Баринаева Е.Б. Теория и практика инклюзивного обучения в образовательных организациях: учебное пособие для вузов. – М.: Изд-во Юрайт, 2022. – 97с.

3. Баринаева Е.Б. Тьюторское сопровождение обучающихся в системе инклюзивного образования: учебное пособие для вузов. – М.: Изд-во Юрайт, 2022. – 116с.

4. Вишнякова Ю.А. Инклюзивное искусство: учебное пособие для вузов. – М.: Изд-во Юрайт, 2022. – 138с.

5. Козырева О.А. Ассистивные технологии в инклюзивном образовании: учебное пособие для вузов. – 2-е изд. – М.: Изд-во Юрайт, 2022. – 118с.

6. Козырева О.А. Проблемы инклюзивного образования: учебное пособие для вузов. – 2-е изд. – М.: Изд-во Юрайт, 2022. – 179с.

7. Михальчи Е.В. Инклюзивное образование: учебник и практикум для вузов. – М.: Изд-во Юрайт, 2022. – 177с.

8. Психолого-педагогическая диагностика развития лиц с ограниченными возможностями здоровья [Текст]: учеб. / под ред. И.Ю.Левченко, С.Д.Забражной; 7-е изд.; стер. – М.: Академия, 2013. - 336 с. (15 экз.).

9. Рабочая книга психолого-медико-педагогического консилиума: методическое пособие и рабочие материалы для деятельности ПМПК и консультаций / М.М.Семаго и др. – М.: АРКТИ, 2000. – 79с.

10. Семаго М.М., Семаго Н.Я. Теория и практика углубленной психологической диагностики. От раннего до подросткового возраста: Монография. – М.:

9. Перечень информационных технологий, используемых при проведении практики, включая перечень программного обеспечения и информационных справочных систем (при необходимости):

Допускается сопровождение проведения практики в электронной информационно-образовательной среде университета с применением дистанционных образовательных технологий (на сайтах дистанционного обучения <https://sdo.bspu.ru> (сайт для студентов заочной формы обучения) и <https://osdo.bspu.ru> (сайт для студентов очной и очно-заочной форм обучения).

Программное обеспечение (ПО):

Свободно распространяемое программное обеспечение Moodle для организации практики с применением дистанционных образовательных технологий;

Операционные системы: Astra Linux (Россия), Ubuntu (свободно распространяемое ПО) / MS Windows / пр.

Веб-браузер: Mozilla Firefox (свободно распространяемое ПО) / пр.

Офисный пакет: "Мой офис" (Россия), LibreOffice (свободно распространяемое ПО) / MS Office /пр.: текстовый редактор, табличный процессор (создание таблиц), программа подготовки презентаций, графический редактор.

базы данных, информационно-справочные материалы и поисковые системы:

1. <http://www.consultant.ru>
2. <http://www.garant.ru>
3. <http://fgosvo.ru>

10. Описание материально-технической базы, необходимой для проведения практики:

Для прохождения практики используются специальные помещения (учебные аудитории), оборудованные техническими средствами обучения – мультимедийной проекционной техникой.

Для организации самостоятельной работы обучающимся предоставляются помещения, оснащенные компьютерной техникой с возможностью подключения к сети «Интернет» и обеспечением доступа в электронную информационно-образовательную среду университета.

При необходимости для прохождения практики на базе инфраструктуры университета для инвалидов и лиц с ограниченными возможностями здоровья университетом могут быть оборудованы специальные рабочие места в соответствии с характером нарушений, а так же с учетом профессионального вида деятельности и характера труда, выполняемых таким обучающимся трудовых функций в период практики. Для этого университетом могут быть представлены специализированные средства обучения, в том числе технические средства коллективного и индивидуального пользования:

- **Оборудование для лиц с нарушением зрения:** Портативный ручной видеоувеличитель Ruby; Принтер для печати рельефно-точечным шрифтом Брайля; Тактильный дисплей Брайля Focus 40 Blue; Электронная пишущая машинка Twen T180+ с дополнительной установкой шрифта Брайля;

- **Оборудование для лиц с нарушением слуха и речи:** Речевой компьютерный тренажер Дэльфа-142.1; Аппарат слуховой электронный воздушного звукопроводения заушного типа У-01 «Исток»; Аудиометр автоматизированный АА – 02; Портативная информационная индукционная система для слабослышащих «Исток» А2; Индуктор заушный;

- **Оборудование для лиц с нарушением ОДА:** Приспособление для письма Writing-Bird; Специализированная мышь для лиц с нарушениями опорно-двигательного аппарата - джойстик компьютерный инклюзивный Optima Joystick; Специализированная клавиатура с большими кнопками для лиц с заболеваниями опорно-двигательного аппарата и слабовидящими людьми.

11. Методические рекомендации по проведению практики:

Для руководства практикой назначаются руководители.

При проведении практики на базе инфраструктуры университет назначается руководитель (руководители) практики от вуза из числа лиц, относящихся к профессорско-преподавательскому составу вуза.

Для руководства практикой, проводимой в профильной организации, назначаются руководитель (руководители) практики из числа лиц, относящихся к профессорско-

преподавательскому составу университета (далее - руководитель практики от организации / от вуза / от БГПУ им.М.Акмоллы (допустимые варианты в планово-отчетной документации по практике), и руководитель (руководители) практики из числа работников профильной организации (далее - руководитель практики от профильной организации / от организации (предприятия) / от базы практики (допустимые варианты в планово-отчетной документации по практике).

Руководитель практики от организации:

- составляет рабочий график (план) проведения практики;
- разрабатывает индивидуальные задания для обучающихся, выполняемые в период практики;
- участвует в распределении обучающихся по рабочим местам и видам работ в организации;
- осуществляет контроль за соблюдением сроков проведения практики и соответствием ее содержания требованиям, установленным ОПОП ВО;
- оказывает методическую помощь обучающимся при выполнении ими индивидуальных заданий, а также при сборе материалов к выпускной квалификационной работе в ходе преддипломной практики;
- оценивает результаты прохождения практики обучающимися.

Руководитель практики от профильной организации:

- согласовывает индивидуальные задания, содержание и планируемые результаты практики;
- предоставляет рабочие места обучающимся;
- обеспечивает безопасные условия прохождения практики обучающимся, отвечающие санитарным правилам и требованиям охраны труда;
- проводит инструктаж обучающихся по ознакомлению с требованиями охраны труда, техники безопасности, пожарной безопасности, а также правилами внутреннего трудового распорядка.

При проведении практики в профильной организации руководителем практики от организации и руководителем практики от профильной организации составляется совместный рабочий график (план) проведения практики.

Обучающиеся в период прохождения практики:

- выполняют индивидуальные задания, предусмотренные программами практики;
- соблюдают правила внутреннего трудового распорядка;
- соблюдают требования охраны труда и пожарной безопасности.

При наличии в организации вакантной должности, работа на которой соответствует требованиям к содержанию практики, с обучающимся может быть заключен срочный трудовой договор о замещении такой должности.

Направление на практику оформляется приказом с указанием закрепления каждого обучающегося за организацией или профильной организацией, а также с указанием вида и срока прохождения практики.

В случае организации практики с использованием дистанционных образовательных технологий контактная работа проводится в электронной информационно-образовательной среде университета на сайтах дистанционного обучения <https://sdo.bspu.ru> (сайт для студентов заочной формы обучения) и <https://osdo.bspu.ru> (сайт для студентов очной и очно-заочной форм обучения). Инструкции для работы в системе дистанционного обучения для преподавателей и студентов размещены на сайтах дистанционного обучения.

Результаты прохождения практики оцениваются посредством проведения промежуточной аттестации. Неудовлетворительные результаты промежуточной

аттестации по практике или непрохождение промежуточной аттестации по практике при отсутствии уважительных причин признаются академической задолженностью.

12. Формы отчетности по практике.

По итогам практики студенты сдают дневник практики, отчет с выполненными и оформленными формами работы, аттестационный лист.

Формы отчетности для заполнения размещены в приложении 2.

Таблица 3 – Содержание практики по этапам проведения

№ п/п	Наименование этапов проведения (разделов) практики	Содержание практики по этапам проведения (разделам)	Форма отчетности
1	2	3	4
1.	<p>Ознакомительный этап</p> <p>Учебное содержание:</p> <ul style="list-style-type: none"> - демонстрация образцов профессиональных действий, объединенных одной или несколькими трудовыми функциями; - формирование списка педагогических проблем и задач. 	<ol style="list-style-type: none"> 1. Установочная конференция, знакомство с программой практики, требованиями к оформлению результатов практики, инструктаж по технике безопасности. 2. Знакомство с инклюзивной образовательной средой школы, в том числе с адаптивными основными образовательными программами. 3. Знакомство с образцами профессиональных действий педагога по обучению и развитию обучающихся с ОВЗ. 4. Формирование перечня проблем и задач по применению коррекционно-развивающих технологий в образовательном процессе. 	Дневник практики, отчет по практике
2.	<p>Технологический этап</p> <p>Учебное содержание:</p> <ul style="list-style-type: none"> - освоение профессиональных действий в образовательной организации; - первичные профессиональные пробы. 	<ol style="list-style-type: none"> 1. Знакомство с формами и технологиями обучения лиц с ограниченными возможностями здоровья (протокол наблюдения за взаимодействием педагога и обучающихся с ОВЗ). 2. Знакомство с организацией планирования и проведения индивидуальных, фронтальных, подгрупповых занятий с обучающимися с ОВЗ (план и протокол индивидуального занятия). 3. Знакомство с особенностями работы учителя с родителями обучающегося с ОВЗ (план беседы педагога с родителями обучающегося с ОВЗ по результатам анализа протоколов наблюдения). 4. Знакомство с функциональными обязанностями и особенностями взаимодействия педагога, и другими специалистами в рамках деятельности 	Дневник практики, отчет по практике

		психолого-медико-педагогического консилиума (ПМПк) (документ - предложения к педагогической характеристике обучающегося с ОВЗ).	
3.	<p>Научно-исследовательский этап</p> <p>Учебное содержание:</p> <ul style="list-style-type: none"> - анализ эффективности и затруднений в выполнении профессиональных действий; - организация мини-исследований, направленных на анализ причин неэффективности и затруднений в профессиональной деятельности, построение нового профессионального действия; - организация рефлексии (групповой, индивидуальной) своих действий с учетом результатов НИРС. 	<ol style="list-style-type: none"> 1. Проведение мини-исследования направленного на изучение поведенческих и личностных проблем обучающихся с ОВЗ, связанных с особенностями их развития. 2. Составление проекта программы индивидуального развития обучающегося с ОВЗ. 	Дневник практики, отчет по практике

Таблица 4 - Описание показателей и критериев оценивания компетенций во время учебной практики, описание шкал оценивания

Код и наименование компетенции и для ОП ВО, индикаторы достижения компетенции (ИДК)	Шкала оценивания			
	«отлично»	«хорошо»	«удовлетворительно»	«неудовлетворительно»
	«зачтено»			«не зачтено»
ОПК-3. Способен организовывать совместную и индивидуальную учебную и воспитательную деятельность обучающихся, в том числе с	Способен предложить и традиционное, и инновационное, творческое решение задач на проектирование образовательных маршрутов освоения	Способен предложить только традиционное решение задач на проектирование образовательных маршрутов освоения программ учебных	Предлагает традиционное решение задач на проектирование образовательных маршрутов освоения программ учебных предметов, курсов,	Не предлагает решения задач на проектирование образовательных маршрутов освоения программ учебных предметов, курсов, дисциплин

<p>особыми образовательными потребностями и, в соответствии с требованиями федеральных государственных образовательных стандартов.</p>	<p>программ учебных предметов, курсов, дисциплин (модулей) в соответствии с образовательными потребностями обучающихся. Грамотно и безошибочно использует профессиональную терминологию, демонстрируя знания основ применения психолого-педагогических технологий (в том числе инклюзивных), не испытывает затруднений. Представляет, полностью без затруднений обосновывает и решает задания, демонстрируя индивидуальный подход, способность применять адресную помощь в соответствии с индивидуальными образовательными потребностями обучающихся в полной мере. Применяет творческий подход при решении задач</p>	<p>предметов, курсов, дисциплин (модулей) в соответствии с образовательными потребностями обучающихся. Грамотно использует профессиональную терминологию, демонстрируя знания основ применения психолого-педагогических технологий (в том числе инклюзивных), испытывает незначительные затруднения, которые легко исправляет. Представляет, достаточно обосновывает и решает большинство заданий, демонстрируя знание типовых подходов индивидуализации, способность применять адресную помощь в соответствии с индивидуальными образовательными потребностями обучающихся. Предлагает и обосновывает</p>	<p>дисциплин (модулей), но недостаточно учитывает образовательные потребности обучающихся. Использует профессиональную терминологию не всегда грамотно, демонстрируя при этом знания основ применения психолого-педагогических технологий (в том числе инклюзивных), испытывает затруднения, которые не всегда исправляет самостоятельно. Представляет частично, с затруднениями обосновывает, и с трудом решает задания, демонстрируя способность применять адресную помощь в соответствии с индивидуальными образовательными потребностями обучающихся. Предлагает традиционное решение задач по выявлению и</p>	<p>(модулей), не учитывает образовательные потребности обучающихся. Не использует профессиональную терминологию или использует её неверно, не демонстрирует знания основ применения психолого-педагогических технологий (в том числе инклюзивных), испытывает затруднения, которые не исправляет даже после дополнительных вопросов. Не представляет и не решает задания на демонстрацию способности применять адресную помощь в соответствии с индивидуальными образовательными потребностями обучающихся. Не предлагает решения задач по выявлению и организации работы с детьми с особыми образовательными потребностями, демонстрируя</p>
--	---	--	--	---

	по выявлению и организации работы с детьми с особыми образовательными потребностями, демонстрируя навыки оказания адресной помощи обучающимся в соответствии с требованиями ФГОС	традиционное решение задач по выявлению и организации работы с детьми с особыми образовательными потребностями, демонстрируя навыки оказания адресной помощи обучающимся в соответствии с требованиями ФГОС	организации работы с детьми с особыми образовательными потребностями, демонстрируя навыки оказания адресной помощи обучающимся в соответствии с требованиями ФГОС, но обосновывает его не в полной мере, не проявляет лидерские качества и умения	навыки оказания адресной помощи обучающимся в соответствии с требованиями ФГОС
ОПК-5. Способен осуществлять контроль и оценку формирования результатов образования обучающихся, выявлять и корректировать трудности в обучении.	Грамотно и безошибочно использует профессиональную терминологию, демонстрируя знания основ психологической и педагогической диагностики, специальных методов и технологий коррекционно-развивающей работы, не испытывает затруднений. Полностью обосновывает и творчески решает задания, демонстрируя способность проводить педагогическую	Грамотно использует профессиональную терминологию, демонстрируя знания основ психологической и педагогической диагностики, специальных методов и технологий коррекционно-развивающей работы, испытывает незначительные затруднения, которые легко исправляет. Обосновывает и решает большинство заданий, демонстрируя способность	Использует профессиональную терминологию не всегда грамотно, демонстрируя при этом знания основ психологической и педагогической диагностики, специальных методов и технологий коррекционно-развивающей работы, испытывает затруднения, которые не всегда исправляет самостоятельно. С затруднениями	Не использует профессиональную терминологию или использует её неверно, не демонстрирует знания основ психологической и педагогической диагностики, специальных методов и технологий коррекционно-развивающей работы, испытывает затруднения, которые не исправляет даже после дополнительных вопросов. Не решает или решает с большим

	<p>диагностику неуспеваемости обучающихся, осуществлять контроль и оценку образовательных результатов в полной мере. Способен к творческому решению задач на выявление и коррекцию трудностей в обучении, демонстрируя способность разрабатывать предложения по совершенствованию образовательного процесса.</p>	<p>проводить педагогическую диагностику неуспеваемости обучающихся, осуществлять контроль и оценку образовательных результатов. Способен к использованию традиционных методов решения задач на выявление и коррекцию трудностей в обучении, демонстрируя способность разрабатывать предложения по совершенствованию образовательного процесса.</p>	<p>и ошибками обосновывает, и с трудом решает задания, демонстрируя способность проводить педагогическую диагностику неуспеваемости обучающихся, осуществлять контроль и оценку образовательных результатов. Способен к использованию ограниченного числа традиционных методов решения задач на выявление и коррекцию трудностей в обучении, но обосновывает его не в полной мере, не демонстрирует способность разрабатывать предложения по совершенствованию образовательного процесса.</p>	<p>количеством ошибок задания на демонстрацию способности проводить педагогическую диагностику неуспеваемости обучающихся, осуществлять контроль и оценку образовательных результатов. Не решает задачи на выявление и коррекцию трудностей в обучении, не проявляет способности разрабатывать предложения по совершенствованию образовательного процесса.</p>
<p>ОПК-6. Способен использовать психолого-педагогические технологии в профессиональной деятельности, необходимые</p>	<p>Грамотно и безошибочно использует профессиональную терминологию, демонстрируя знания психолого-педагогических технологий</p>	<p>Грамотно использует профессиональную терминологию, демонстрируя знания психолого-педагогических технологий индивидуализа</p>	<p>Использует профессиональную терминологию не всегда грамотно, демонстрируя знания психолого-педагогических технологий</p>	<p>Не использует профессиональную терминологию или использует её неверно, не демонстрирует знания психолого-педагогических технологий</p>

<p>для индивидуализации обучения, развития, воспитания, в том числе обучающихся с особыми образовательными потребностями.</p>	<p>индивидуализации обучения, развития, воспитания, не испытывая затруднений. Полностью и без ошибок обосновывает и решает задания, демонстрируя способность применять инструментальный и методы диагностики и оценки показателей уровня и динамики развития обучающихся в полной мере. Предлагает и полностью обосновывает творческое решение задачи по проектированию психологически безопасной и комфортной образовательной среды, с учетом различного контингента обучающихся.</p>	<p>ции обучения, развития, воспитания, испытывая незначительные затруднения, которые легко исправляет. Обосновывает и решает большинство заданий, демонстрируя способность применять инструментальный и методы диагностики и оценки показателей уровня и динамики развития обучающихся. Предлагает и обосновывает традиционное решение задачи по проектированию психологически безопасной и комфортной образовательной среды, с учетом различного контингента обучающихся.</p>	<p>индивидуализации обучения, развития, воспитания, испытывает затруднения, которые не всегда исправляет самостоятельно. С затруднениями обосновывает, и с трудом решает задания, демонстрируя способность применять инструментальный и методы диагностики и оценки показателей уровня и динамики развития обучающихся. Предлагает традиционное решение задачи по проектированию психологически безопасной и комфортной образовательной среды, с учетом различного контингента обучающихся, но обосновывает его не в полной мере.</p>	<p>индивидуализации обучения, развития, воспитания, испытывает затруднения, которые не исправляет даже после дополнительных вопросов. Не решает задания на демонстрацию способности применять инструментальный и методы диагностики и оценки показателей уровня и динамики развития обучающихся. Не предлагает решения задач по проектированию психологически безопасной и комфортной образовательной среды, с учетом различного контингента обучающихся.</p>
<p>ПК-6. Способен использовать современные</p>	<p>Демонстрирует знания специальных методик и</p>	<p>Демонстрирует знания специальных методик и</p>	<p>Частично демонстрирует знания специальных</p>	<p>Не демонстрирует знания специальных</p>

<p>методы и технологии обучения лиц с ограниченными возможностями и здоровья.</p>	<p>современных технологий психолого-педагогического сопровождения обучающихся с ограниченными возможностями здоровья, не испытывая затруднений. Способен применять традиционные и инновационные психолого-педагогические технологии индивидуализации обучения, развития, воспитания обучающихся с ограниченными возможностями здоровья в полной мере. Способен к разработке (совместно с другими специалистами) и реализации совместно с родителями (законными представителями) программ индивидуального развития ребенка</p>	<p>современных технологий психолого-педагогического сопровождения обучающихся с ограниченными возможностями здоровья, испытывая незначительные затруднения, которые легко исправляет. Способен в полной мере применять традиционные и частично инновационные психолого-педагогические технологии индивидуализации обучения, развития, воспитания обучающихся с ограниченными возможностями здоровья. Способен к участию в разработке (совместно с другими специалистами) и реализации при участии других специалистов программ индивидуально развития ребенка</p>	<p>методик и современных технологий психолого-педагогического сопровождения обучающихся с ограниченными возможностями здоровья, испытывает затруднения, которые не всегда исправляет самостоятельно. Способен применять традиционные психолого-педагогические технологии индивидуализации обучения, развития, воспитания обучающихся с ограниченными возможностями здоровья. Способен к участию в разработке (совместно с другими специалистами) и реализации под контролем других специалистов программ индивидуально развития ребенка</p>	<p>методик и современных технологий психолого-педагогического сопровождения обучающихся с ограниченными возможностями здоровья, испытывает затруднения, которые не исправляет даже после дополнительных вопросов. Не представляет и не решает задания на демонстрацию способности применять психолого-педагогические технологии индивидуализации обучения, развития, воспитания обучающихся с ограниченными возможностями здоровья. Не демонстрирует способности к разработке (совместно с другими специалистами) и реализации совместно с родителями (законными представителями) программ индивидуального развития ребенка.</p>
---	---	---	---	--

13. Оценочные материалы для проведения промежуточной аттестации обучающихся по практике

Промежуточная аттестация по практике проводится в форме зачета с оценкой.

Оценочные материалы текущего контроля по практике представлены портфолио профессиональных достижений, которое включает в себя дневник практики, конспект мероприятия/занятия, программу психолого-педагогического сопровождения и поддержки обучающихся, результаты диагностики, буклет-памятку для педагогов или родителей детей с ОВЗ, самоанализ профессиональной деятельности, а также предписание, индивидуальное задание, рабочий график (план).

Оценочные материалы промежуточной аттестации по практике представлены вопросами для собеседования. После окончания практики студенты сдают документацию руководителю практики. Не позднее чем через 10 дней после окончания практики проводится заключительная конференция на кафедре педагогики, где обсуждаются итоги практики, анализируется деятельность студентов за весь период практики, корректируется итоговая оценка.

Оценочные материалы с автоматизированной проверкой результатов обучения (при наличии) размещаются в электронной информационно-образовательной среде университета на сайтах дистанционного обучения <https://sdo.bspu.ru> (сайт для студентов заочной формы обучения) и <https://osdo.bspu.ru> (сайт для студентов очной и очно-заочной форм обучения).

При формировании дифференцированной оценки учитываются следующие критерии:

Планируемые уровни сформированности компетенций обучающихся и критерии оценивания

Уровни	Содержательное описание уровня	Основные признаки выделения уровня (этапы формирования компетенции, критерии оценки сформированности)	Пятибалльная шкала (академическая) оценка	БРС, % освоения (рейтинговая оценка)
Повышенный	Творческая деятельность	<i>Включает нижестоящий уровень.</i> Умение самостоятельно принимать решение, решать проблему/задачу теоретического или прикладного характера на основе изученных методов, приемов, технологий инклюзивного образования.	отлично	90-100
Базовый	Применение знаний и умений в более широких контекстах учебной и профессиональной деятельности при общении с обучающимися с ОВЗ, нежели по образцу, с	<i>Включает нижестоящий уровень.</i> Способность собирать, систематизировать, анализировать и грамотно использовать психолого-педагогическую информацию об обучающихся с ОВЗ самостоятельно обосновывать практику применения изученных материалов при	хорошо	70-89,9

	большей степенью самостоятельности и инициативы	подготовке отчетных материалов.		
Удовлетворительный (достаточный)	Репродуктивная деятельность в рамках ИО.	Изложение в пределах задач курса теоретически и практически контролируемого материала по ИО.	удовлетворительно	50-69,9
Недостаточный	Отсутствие признаков удовлетворительного уровня в области инклюзивного образования.		неудовлетворительно	Менее 50

Результаты текущего контроля и промежуточной аттестации в соответствии с применяемой университетом балльно-рейтинговой системой оценки качества образования вносятся в электронные ведомости и таким образом отображаются в электронном портфолио студента в электронной информационно-образовательной среде университета. Результаты промежуточной аттестации (кроме неудовлетворительных) вносятся и в зачетные книжки студентов.

Заполненные формы отчетности по практике (дневник практики) размещаются в электронном портфолио обучающегося студентом самостоятельно.

Разработчик:

д-р. пед. наук, профессор кафедры педагогики Л.М. Кашапова
канд. филос. наук, старший преподаватель кафедры педагогики А.Х.Ахмедьянова

Эксперты:

канд. пед. наук, директор МБОУ лицей № 5 г. Уфы А.И. Зарипова.

канд. пед. наук, профессор кафедры педагогики и психологии Н.С.Сытина.

МИНПРОСВЕЩЕНИЯ РОССИИ
ФГБОУ ВО «Башкирский государственный педагогический университет
им. М. Акмуллы»

ПРОГРАММА ПРОИЗВОДСТВЕННОЙ (ПЕДАГОГИЧЕСКОЙ) ПРАКТИКИ
К.М.01.07(П) ПСИХОЛОГО-ПЕДАГОГИЧЕСКИЕ ТЕХНОЛОГИИ В ОБУЧЕНИИ
РАЗВИВАЮЩЕЙ ДЕЯТЕЛЬНОСТИ

для направлений подготовки

44.03.05 Педагогическое образование (с двумя профилями подготовки)
44.03.01 Педагогическое образование

для всех профилей подготовки

квалификация выпускника: бакалавр

1. Целью практики является развитие универсальной компетенции:

– способность осуществлять социальное взаимодействие и реализовывать свою роль в команде (УК-3);

индикаторы достижения:

- демонстрирует способность работать в команде, проявляет лидерские качества и умения (УК-3.1);

- демонстрирует способность эффективного речевого и социального взаимодействия, в том числе, с различными организациями (УК-3.2);

- знает основные принципы и механизмы социального взаимодействия и условия эффективной работы в команде (УК-3.3);

формирование общепрофессиональных компетенций:

- способность организовывать совместную и индивидуальную учебную и воспитательную деятельность обучающихся, в том числе с особыми образовательными потребностями, в соответствии с требованиями федеральных государственных образовательных стандартов (ОПК-3);

индикаторы достижения:

– проектирует диагностируемые цели (требования к результатам) совместной и индивидуальной учебной и воспитательной деятельности обучающихся, в том числе с особыми образовательными потребностями, в соответствии с требованиями федеральных государственных образовательных стандартов (ОПК-3.1);

– использует педагогически обоснованные содержание, формы, методы и приемы организации совместной и индивидуальной учебной и воспитательной деятельности обучающихся (ОПК-3.2);

– знает основы применения психолого-педагогических технологий (в том числе инклюзивных), необходимых для адресной работы с различными категориями обучающихся с особыми образовательными потребностями (ОПК-3.3);

– управляет учебными группами с целью вовлечения обучающихся в процесс обучения и воспитания, оказывает помощь и поддержку в организации деятельности ученических органов самоуправления (ОПК-3.4);

– умеет оказать адресную психолого-педагогическую помощь в соответствии с индивидуальными образовательными потребностями обучающихся (ОПК-3.5);

– владеет базовыми психолого-педагогическими методиками первичного выявления детей с особыми образовательными потребностями, способами оказания адресной психолого-педагогической помощи обучающимся (ОПК-3.6);

– способность использовать психолого-педагогические технологии в профессиональной деятельности, необходимые для индивидуализации обучения, развития, воспитания, в том числе обучающихся с особыми образовательными потребностями (ОПК-6);

индикаторы достижения:

– осуществляет отбор психолого-педагогических технологий (в том числе инклюзивных) и применяет их в профессиональной деятельности с учетом различного контингента обучающихся (ОПК-6.1);

– применяет специальные технологии и методы, позволяющие проводить индивидуализацию обучения, развития, воспитания, формировать систему регуляции поведения и деятельности обучающихся (ОПК-6.2);

– знает психолого-педагогические технологии индивидуализации обучения, развития, воспитания (ОПК-6.3);

– умеет применять психолого-педагогические методы диагностики для определения показателей уровня и динамики развития обучающихся (ОПК-6.4);

– владеет технологиями проектирования психологически безопасной и комфортной образовательной среды, профилактики различных форм насилия в школе (ОПК-6.5);

- способность взаимодействовать с участниками образовательных отношений в рамках реализации образовательных программ (ОПК-7);

индикаторы достижения:

- взаимодействует с родителями (законными представителями) обучающихся с учетом требований нормативно-правовых актов в сфере образования и индивидуальной ситуации обучения, воспитания, развития обучающегося (ОПК-7.1);

- взаимодействует со специалистами в рамках психолого-медико-педагогического консилиума (ОПК-7.2);

- взаимодействует с представителями организаций образования, социальной и духовной сферы, СМИ, бизнес-сообществ и др. (ОПК-7.3);

- знает закономерности и принципы взаимодействия субъектов образовательных отношений (ОПК-7.4);

- взаимодействует с участниками образовательного процесса по вопросам обучения, воспитания, развития обучающегося (ОПК-7.5);

- способность осуществлять педагогическую деятельность на основе специальных научных знаний (ОПК-8);

индикаторы достижения:

- применяет методы анализа педагогической ситуации, профессиональной рефлексии на основе специальных научных знаний, в том числе в предметной области (ОПК-8.1);

- проектирует и осуществляет учебно-воспитательный процесс с опорой на знания предметной области, психолого-педагогические знания и научно-обоснованные закономерности организации образовательного процесса (ОПК-8.2);

- знает закономерности возрастного развития личности, принципы построения развивающего образовательного процесса на ступенях образования, нормы, правила и средства проектирования и реализации педагогической деятельности (ОПК-8.3);

формирование профессиональной компетенции:

- способность формировать развивающую образовательную среду для достижения личностных, предметных и метапредметных результатов обучения средствами преподаваемых учебных предметов (ПК-3);

индикаторы достижения:

- владеет способами интеграции учебных предметов для организации развивающей учебной деятельности (исследовательской, проектной, групповой и др.) (ПК-3.1);

- использует образовательный потенциал социокультурной среды региона в преподавании (предмета по профилю) в учебной и во внеурочной деятельности (ПК-3.2);

- знает психолого-педагогические условия создания развивающей образовательной среды для достижения личностных и метапредметных результатов обучения (ПК-3.3);

- выявляет и использует образовательный потенциал социокультурной среды региона для достижения личностных и метапредметных результатов обучения (ПК-3.4);

- владеет методами создания развивающей образовательной среды для достижения личностных и метапредметных образовательных результатов (ПК-3.5).

2. Трудоемкость практики зафиксирована учебным планом соответствующей основной профессиональной образовательной программы.

Объем практики составляет 3 зачетных единицы.

Продолжительность практики в неделях составляет 2 недели или 108 академических часов.

Одна зачетная единица равна 36 академическим часам продолжительностью 45 минут (27 астрономическим часам по 60 минут) и включает часы контактной работы и часы иных форм работы студента – выполнение заданий, полученных от руководителей от университета

и от базы практики, в том числе часы, отводимые на процедуры контроля и подготовку к ним. Один стандартный рабочий день студента в период практики составляет 6 академических часов работы на базе практики и 3 часа подготовительной работы. Стандартная учебная неделя в период практики включает в себя 6 учебных дней, т.е. одна неделя = $(6+3) * 6 = 54$ ч = 1,5 з.е. В случае производственной необходимости объем практики в рамках учебной недели может отличаться от данного расчета.

Объем часов контактной работы студента в период практики регламентируется учебным планом основной профессиональной образовательной программы. В указанный объем входят как часы работы с научно-педагогическими работниками университета, так и с иными лицами, привлекаемыми к реализации программы практики, в том числе из профильных организаций.

3. Вид (тип), способ и форма проведения практики: К.М.01.07(П) Производственная (педагогическая) практика «Психолого-педагогические технологии в обучении и развивающей деятельности»

Вид практики: производственная

Тип практики: педагогическая

Способы проведения: преимущественно стационарная.

Стационарная практика проводится исключительно в населенном пункте, где расположен вуз, на базе инфраструктуры БГПУ им. М. Акмуллы или в профильных организациях города Уфы.

При организации практики с применением дистанционных образовательных технологий местом организации образовательного процесса выступает адрес вуза, и в этом случае практика по способу проведения так же относится к стационарному.

Выездная практика проводится за пределами населенного пункта, в котором расположен вуз (вне инфраструктуры БГПУ им. М. Акмуллы).

Для одной и той же академической группы студентов практика может проводиться как стационарным способом, так и выездным, что находит отражение в приказе об организации практики.

Форма проведения практики: дискретно по видам практик путем выделения в календарном учебном графике непрерывного периода учебного времени для проведения каждого вида практик, а также дискретно по периодам проведения практик (рассредоточенная) – путем чередования в календарном учебном графике периодов учебного времени для проведения практик с периодами учебного времени для проведения теоретических занятий и самостоятельной работы студентов.

4. Место практики в структуре образовательной программы:

Практика относится к психолого-педагогическому модулю. Программа практики является составной частью основной профессиональной образовательной программы, запланирована к проведению в 6 семестре и представляет собой этап образовательного процесса, непосредственно ориентированный на профессионально-практическую подготовку обучающихся. Практика закрепляет знания и умения, приобретаемые обучающимися в процессе освоения дисциплин, вырабатывает практические навыки, способствует комплексному формированию компетенций обучающихся.

5. Перечень планируемых результатов обучения при прохождении практики, соотнесенных с планируемыми результатами освоения образовательной программы прохождения практики:

Исходя из целей практики и перечня закрепленных за ней к формированию и развитию компетенций обучающегося в результате прохождения практики студент должен:

Знать

- основные принципы и механизмы социального взаимодействия и условия эффективной работы в команде в условиях детского оздоровительно-образовательного учреждения (далее - ДООУ);

- основы применения психолого-педагогических технологий (в том числе инклюзивных), необходимых для адресной работы с различными категориями обучающихся с особыми образовательными потребностями и основные факторы оздоровления детей в ДООУ;

- психолого-педагогические технологии индивидуализации обучения, развития, воспитания;

- нормативные акты, относящиеся к деятельности педагогических работников ДООУ;

- основы психолого-педагогических технологий индивидуализации обучения, развития, воспитания и особенности социально-психологической адаптации детей в ДООУ;

- организационную структуру оздоровительно-образовательного процесса ДООУ;

- основные направления, формы оздоровительной, учебно-воспитательной деятельности в ДООУ;

Уметь:

- демонстрировать способность работать в команде, проявляет лидерские качества и умения;

- использовать педагогически обоснованные содержание, формы, методы и приемы организации совместной и индивидуальной учебной и воспитательной деятельности обучающихся, вести текущую и отчетную документацию;

- управлять учебными группами с целью вовлечения обучающихся в процесс обучения и воспитания, оказывать помощь и поддержку в организации деятельности ученических органов самоуправления;

- оказывать адресную психолого-педагогическую помощь в соответствии с индивидуальными образовательными потребностями обучающихся, организовывать детей к соблюдению правил личной гигиены, к решению вопросов по самообслуживанию;

- использовать психолого-педагогические методы диагностики для определения показателей уровня и динамики развития обучающихся;

- применять специальные технологии и методы, позволяющие проводить индивидуализацию обучения, развития, воспитания, формировать систему регуляции поведения и деятельности обучающихся;

- взаимодействовать с участниками образовательного процесса по вопросам обучения, воспитания, развития обучающегося, разрабатывать сценарии, планировать и проводить отрядные, массовые мероприятия;

- проектировать и осуществлять учебно-воспитательный процесс с опорой на знания предметной области, психолого-педагогические знания и научно-обоснованные закономерности организации образовательного процесса, составляет план работы с детским коллективом на смену;

- выявлять и использовать образовательный потенциал социокультурной среды региона для достижения личностных и метапредметных результатов обучения.

Владеть:

- способами работать в команде, проявляет лидерские качества и умения и эффективно взаимодействовать с различными организациями;

- умениями проектировать диагностируемые цели (требования к результатам) совместной и индивидуальной учебной и воспитательной деятельности обучающихся, в том числе с особыми образовательными потребностями, в соответствии с требованиями федеральных государственных образовательных стандартов;

- базовыми психолого-педагогическими методиками первичного выявления детей с особыми образовательными потребностями, способами оказания адресной психолого-педагогической помощи обучающимся;

- способами применения диагностических методик, направленных на изучение личности и коллектива; способами организации работы детей по самообслуживанию, трудовой деятельности;

- технологиями проектирования психологически безопасной и комфортной образовательной среды, профилактики различных форм насилия в школе, способами эффективного поведения в чрезвычайных ситуациях; навыками организации первой доврачебной помощи;

- умениями использовать методы анализа педагогической ситуации, профессиональной рефлексии на основе специальных научных знаний, в том числе в предметной области;

- способами интеграции учебных предметов для организации развивающей учебной деятельности (исследовательской, проектной, групповой и др.), навыками работы по организации и осуществлению индивидуальных и групповых проектов детей;

- методами создания развивающей образовательной среды для достижения личностных и метапредметных образовательных результатов, технологиями организации и проведения воспитательных мероприятий.

6. Содержание практики

Контактная работа проводится в период практики проводится в форме практических занятий, мастер-классов, коллективно-творческих дел.

Иные формы работы в период практики предполагают выполнение обучающимся квазипрофессиональной деятельности и действий, связанных с будущей профессиональной деятельностью и направленных на формирование, закрепление, развитие практических навыков и компетенций по направлению и профилю образовательной программы.

Примерные (типовые) задания на практику, рекомендуемые обучающемуся со стороны разработчиков основной профессиональной образовательной программы:

- оформить отрядный уголок;
- разработать тематическую атрибутику отряда;
- организовать систему самоуправления в отряде;
- подготовить и сделать презентацию визитки отряда;
- разработать и провести отрядное мероприятие;
- разработать и провести общелагерное мероприятие;
- проанализировать посещенное отрядное мероприятие;
- проанализировать посещенное общелагерное мероприятие;
- подготовить план работы вожатого на смену.

Примерные (типовые) задания на практику, рекомендуемые обучающемуся со стороны разработчиков основной профессиональной образовательной программы:

- провести диагностику личности ребенка и осуществить анализ результатов диагностики;
- провести диагностику коллектива и коллективных взаимоотношений участников образовательного процесса и осуществить анализ результатов диагностических методик;
- разработать и провести отрядное мероприятие;
- разработать и провести общелагерное мероприятие;
- разработать фрагмент беседы с родителями по одной из проблем взаимодействия участников образовательного процесса;
- изучить нормативные и рабочие документы (Устав, должностные инструкции, планы работы);
- подготовить план работы вожатого на смену.

В зависимости от выбранной и закреплённой приказом базы практики задания могут отличаться.

Задания на практику от руководителя практики от профильной организации (от базы практики) закрепляются в рабочем графике (плане) проведения практики.

7. Сведения о местах проведения практики

Проведение практики осуществляется университетом на основе договоров с организациями, деятельность которых соответствует профессиональным компетенциям, осваиваемым в рамках образовательной программы (далее – профильные организации).

В качестве базы практики выступает преимущественно университет (кафедра педагогики), который размещает студентов круглосуточно на дни практики в детском оздоровительно-образовательном учреждении, где обеспечиваются условия, максимально приближенные к условиям реализации программ дополнительного образования, отдыха и оздоровления детей в каникулярный период.

Практика также может проводиться в структурных подразделениях университета, в помещениях, зданиях, сооружениях, непосредственно на территории (в инфраструктуре) БГПУ им. М.Акмоллы.

Ключевые профильные организации (предприятия/учреждения/организации/ИП) – партнеры вуза приведены в приложении 1 к программе практики. Данное приложение может обновляться в зависимости от актуализации перечня договоров с профильными организациями, и не требует отдельного рассмотрения на заседаниях кафедр.

Практика для обучающихся с ограниченными возможностями здоровья и инвалидов проводится с учетом особенностей их психофизического развития, индивидуальных возможностей и состояния здоровья. Выбор мест прохождения практики для лиц с ограниченными возможностями здоровья производится с учетом состояния здоровья обучающихся и требований по доступности. Для прохождения практики инвалидов и лиц с ограниченными возможностями здоровья университетом заключены договора с профильными организациями, обеспеченными условиями доступной среды для лиц с различными нозологиями.

Общий реестр профильных организаций, с которыми университетом заключены договора о возможности прохождения практики, размещается на сайте университета (<https://bspu.ru/unit/266/news/18034>) и регулярно актуализируется.

Обучающиеся, совмещающие обучение с трудовой деятельностью, вправе проходить практику по месту трудовой деятельности в случае, если профессиональная деятельность, осуществляемая ими, соответствует требованиям к содержанию практики.

8. Перечень учебной литературы и ресурсов сети «Интернет», необходимых для проведения практики:

литература:

1. Вайндорф-Сысоева, М. Е. Организация летнего отдыха детей и подростков : учебное пособие для прикладного бакалавриата / М. Е. Вайндорф-Сысоева. — 2-е изд., испр. и доп. — Москва : Издательство Юрайт, 2018. — 166 с. — (Университеты России). — ISBN 978-5-534-06307-3. — Текст : электронный // ЭБС Юрайт [сайт]. — URL: <https://www.ura.it.ru/bcode/411516>

2. Гусев, Д. А. Педагогическая практика в загородных оздоровительных лагерях и лагерях с дневным пребыванием детей : учебно-методическое пособие / Д. А. Гусев, В. Н. Белов. — 2-е изд., перераб. и доп. — Санкт-Петербург : Лань, 2018. — 92 с. — ISBN 978-5-8114-2986-8. — Текст : электронный // Лань : электронно-библиотечная система. — URL: <https://e.lanbook.com/book/106716>

3. Куприянов, Б. В. Методика организации досуговых мероприятий. Ролевая игра : практическое пособие для среднего профессионального образования / Б. В. Куприянов, О. В. Миновская, Л. С. Ручко. — 2-е изд., испр. и доп. — Москва : Издательство Юрайт, 2018. — 264 с. — (Профессиональное образование). — ISBN 978-5-534-00712-1. — Текст : электронный // ЭБС Юрайт [сайт]. — URL: <https://www.ura.it.ru/bcode/414802>

9. Перечень информационных технологий, используемых при проведении практики, включая перечень программного обеспечения и информационных справочных систем (при необходимости):

Допускается сопровождение проведения практики в электронной информационно-образовательной среде университета с применением дистанционных образовательных технологий (на сайтах дистанционного обучения <https://sdo.bspu.ru> (сайт для студентов заочной формы обучения) и <https://osdo.bspu.ru> (сайт для студентов очной и очно-заочной форм обучения)).

Программное обеспечение (ПО):

Свободно распространяемое программное обеспечение Moodle для организации практики с применением дистанционных образовательных технологий;

Операционные системы: Astra Linux (Россия), Ubuntu (свободно распространяемое ПО) / MS Windows / пр.

Веб-браузер: Mozilla Firefox (свободно распространяемое ПО) / пр.

Офисный пакет: "Мой офис" (Россия), LibreOffice (свободно распространяемое ПО) / MS Office /пр.: текстовый редактор, табличный процессор (создание таблиц), программа подготовки презентаций, графический редактор.

базы данных, информационно-справочные материалы и поисковые системы:

1. <http://www.consultant.ru>

2. <http://www.garant.ru>

10. Описание материально-технической базы, необходимой для проведения практики:

Для прохождения практики подбираются детские оздоровительно-образовательные учреждения, имеющие всю необходимую инфраструктуру для реализации программ отдыха, оздоровления и дополнительного образования детей.

При необходимости для прохождения практики на базе инфраструктуры университета для инвалидов и лиц с ограниченными возможностями здоровья университетом могут быть оборудованы специальные рабочие места в соответствии с характером нарушений, а так же с учетом профессионального вида деятельности и характера труда, выполняемых таким обучающимся трудовыми функциями в период практики. Для этого университетом могут быть представлены специализированные средства обучения, в том числе технические средства коллективного и индивидуального пользования:

– **Оборудование для лиц с нарушением зрения:** Портативный ручной видеоувеличитель Ruby; Принтер для печати рельефно-точечным шрифтом Брайля; Тактильный дисплей Брайля Focus 40 Blue; Электронная пишущая машинка Twen T180+ с дополнительной установкой шрифта Брайля;

– **Оборудование для лиц с нарушением слуха и речи:** Речевой компьютерный тренажер Дэльфа-142.1; Аппарат слуховой электронный воздушного звукопроводения заушного типа У-01 «Исток»; Аудиометр автоматизированный АА – 02; Портативная информационная индукционная система для слабослышащих «Исток» А2; Индуктор заушный;

– **Оборудование для лиц с нарушением ОДА:** Приспособление для письма Writing-Bird; Специализированная мышь для лиц с нарушениями опорно-двигательного аппарата - джойстик компьютерный инклюзивный Optima Joystick; Специализированная клавиатура с большими кнопками для лиц с заболеваниями опорно-двигательного аппарата и слабовидящими людьми.

11. Методические рекомендации по проведению практики

Для руководства практикой назначаются руководители.

При проведении практики на базе инфраструктуры университет назначается руководитель (руководители) практики от вуза из числа лиц, относящихся к профессорско-преподавательскому составу вуза.

Для руководства практикой, проводимой в профильной организации, назначаются руководитель (руководители) практики из числа лиц, относящихся к профессорско-преподавательскому составу университета (далее - руководитель практики от организации / от вуза / от БГПУ им.М.Акумлы, и руководитель (руководители) практики из числа работников профильной организации (далее - руководитель практики от профильной организации / от организации (предприятия) / от базы практики.

Руководитель практики от организации:

– составляет рабочий график (план) проведения практики;

- разрабатывает индивидуальные задания для обучающихся, выполняемые в период практики;
 - участвует в распределении обучающихся по рабочим местам и видам работ в организации;
 - осуществляет контроль за соблюдением сроков проведения практики и соответствием ее содержания требованиям, установленным ОПОП ВО;
 - оказывает методическую помощь обучающимся при выполнении ими индивидуальных заданий, а также при сборе материалов к выпускной квалификационной работе в ходе преддипломной практики;
 - оценивает результаты прохождения практики обучающимися.
- Руководитель практики от профильной организации:
- согласовывает индивидуальные задания, содержание и планируемые результаты практики;
 - предоставляет рабочие места обучающимся;
 - обеспечивает безопасные условия прохождения практики обучающимся, отвечающие санитарным правилам и требованиям охраны труда;
 - проводит инструктаж обучающихся по ознакомлению с требованиями охраны труда, техники безопасности, пожарной безопасности, а также правилами внутреннего трудового распорядка.

При проведении практики в профильной организации руководителем практики от организации и руководителем практики от профильной организации составляется совместный рабочий график (план) проведения практики.

Обучающиеся в период прохождения практики:

- выполняют индивидуальные задания, предусмотренные программами практики;
- соблюдают правила внутреннего трудового распорядка;
- соблюдают требования охраны труда и пожарной безопасности.

При наличии в организации вакантной должности, работа на которой соответствует требованиям к содержанию практики, с обучающимся может быть заключен срочный трудовой договор о замещении такой должности.

Направление на практику оформляется приказом с указанием закрепления каждого обучающегося за организацией или профильной организацией, а также с указанием вида и срока прохождения практики.

В случае организации практики с использованием дистанционных образовательных технологий контактная работа проводится в электронной информационно-образовательной среде университета на сайтах дистанционного обучения <https://sdo.bspu.ru> (сайт для студентов заочной формы обучения) и <https://osdo.bspu.ru> (сайт для студентов очной и очно-заочной форм обучения). Инструкции для работы в системе дистанционного обучения для преподавателей и студентов размещены на сайтах дистанционного обучения.

Результаты прохождения практики оцениваются посредством проведения промежуточной аттестации. Неудовлетворительные результаты промежуточной аттестации по практике или непрохождение промежуточной аттестации по практике при отсутствии уважительных причин признаются академической задолженностью.

12. Формы отчетности по практике.

По итогам практики студенты сдают:

- диагностическую карту оценки уровня сформированности у студента-практиканта основных профессиональных компетенций,
- план работы водителя на смену,
- сценарий воспитательного мероприятия.

Формы отчетности для заполнения размещены в приложении 2.

13. Оценочные материалы для проведения промежуточной аттестации

обучающихся по практике:

Промежуточная аттестация по практике проводится в форме зачета с оценкой.

Оценочные материалы текущего контроля по практике представлены планом работы на смену, который разрабатывает каждый студент, учитывая обозначенные условия и шаблон.

Оценочные материалы промежуточной аттестации по практике представлены диагностической картой оценки уровня сформированности у студента-практиканта основных профессиональных компетенций, которая заполняется по итогу участия студента при прохождении практики в двух экземплярах: один экземпляр заполняется студентом на себя самостоятельно, второй – инструктором и руководителем практики на студента.

Оценочные материалы с автоматизированной проверкой результатов обучения (при наличии) размещаются в электронной информационно-образовательной среде университета на сайтах дистанционного обучения <https://sdo.bspu.ru> (сайт для студентов заочной формы обучения) и <https://osdo.bspu.ru> (сайт для студентов очной и очно-заочной форм обучения).

Студент получает за практику оценку «зачтено», если уровень сформированности его основных профессиональных компетенций оценен руководителем практики не менее чем на «удовлетворительно» и студент представил на проверку необходимую документацию.

Студент получает за практику оценку «не зачтено», если уровень сформированности его основных профессиональных компетенций оценен руководителем практики на «неудовлетворительно».

При формировании дифференцированной оценки учитываются следующие критерии:

**Планируемые уровни сформированности компетенций обучающихся
и критерии оценивания**

Уровни	Содержательное описание уровня	Основные признаки выделения уровня (этапы формирования компетенции, критерии оценки сформированности)	Пятибалльная шкала (академическая) оценка	БРС, % освоения (рейтинговая оценка)
Повышенный	Творческая деятельность	<i>Включает нижестоящий уровень.</i> Умение самостоятельно, творчески решать проблемы/задачи организации коллектива на основе изученных методов, приемов, технологий. Умение целенаправленно, разнообразно, содержательно планировать деятельность детского коллектива с учетом его возрастных особенностей, логики его развития.	Отлично	90-100
Базовый	Применение знаний и умений в более широких контекстах учебной и профессиональной деятельности, нежели по образцу, с	<i>Включает нижестоящий уровень.</i> Способность наполнять досуговую, образовательную составляющую жизнедеятельности коллектива в пределах отведенного времени. Проявление инициативности,	Хорошо	70-89,9

	большей степенью самостоятельности и инициативы	ответственности в учебно-воспитательной деятельности.		
Удовлетворительный (достаточный)	Репродуктивная деятельность	Осуществление учебной деятельности в пределах инструкций, недостаточная активность, самостоятельность.	Удовлетворительно	50-69,9
Недостаточный	Отсутствие признаков	удовлетворительного уровня	Неудовлетворительно	Менее 50

Результаты текущего контроля и промежуточной аттестации в соответствии с применяемой университетом балльно-рейтинговой системой оценки качества образования вносятся в электронные ведомости и таким образом отображаются в электронном портфолио студента в электронной информационно-образовательной среде университета. Результаты промежуточной аттестации (кроме неудовлетворительных) вносятся и в зачетные книжки студентов.

Заполненные формы отчетности по практике (аттестационный лист, дневник практики) размещаются в электронном портфолио обучающегося студентом самостоятельно.

Разработчик:

старший преподаватель кафедры педагогики А.В.Дударенко

Эксперты:

начальник отдела по ВР ФГБУ ДОП «Радуга» Л.Д. Садыкова
канд. пед. наук, профессор, зам. зав. кафедрой педагогики Н.С. Сытина

Перечень рекомендуемых баз практики, в том числе профильных организаций

№	Наименование предприятия, учреждения или организации	Номер договора, дата заключения	Сроки окончания действия договора
1.	МБОУ Школа № 110 ГО г. Уфа РБ	№ 30 от 26.08.2021	26.08.2026
2.	МБОУ Лицей №160 ГО г. Уфа РБ	№ 37 от 26.08.2021	26.08.2026
3.	МАУ ДСОЛ «Виктория» МР Кармаскалинский район РБ	№79ю от 25.05.2022г	25.05.2027г
4.	МБУ ДОЛ «Фестивальный» ГО г. Уфа РБ	№77ю от 25.05.2022г	25.05.2027г
5.	ООО Детский оздоровительный лагерь "Звездочка" (т/о на вожатскую практику)	№ 15 от 04.06.2021	04.06.2026 г
6.	Кафедра педагогики БГПУ им.М.Акмуллы (структурное подразделение вуза)	-	-

Формы отчетности обучающихся по практике

Диагностическая карта

Методическая подсказка:

Диагностическая карта заполняется по итогу участия студента в ИМЛ в двух экземплярах: один заполняется студентом на себя самостоятельно, второй – инструктором и руководителем практики на каждого студента.

Заполнить анкету по следующему принципу:

3 балла – данные знания и умения проявляются постоянно, имеют высокий уровень развития, используются при решении учебных и практических задач;

2 балла – знания и умения достигают минимально необходимого уровня, их применение в конкретной ситуации вызывает определенные трудности;

1 балл – знания и умения выражены слабо или отсутствуют.

Наименование компетенции, знаний, умений	1	2	3
Владею умениями аналитической деятельности, умею определять цели и задачи своей педагогической деятельности, корректировать их			
Умею выражать свои мысли логично, ясно, доступно			
Умею организовать себя, свой рабочий день, работу в отряде и с руководством			
Могу организовать жизнедеятельность не только во время творческих дел, но и в бытовых вопросах			
Умею проводить игры для детей разного возраста			
Проявляю активное участие в общих делах			
Умею слушать и понимать ребенка, мотивировать его на деятельность, создавать ситуацию успеха			
Проявляю инициативу в организации общих дел			
Умею писать сценарии и организовать подготовку дел			
Владею навыками прикладного творчества			
Владею навыками оформительской работы			
Имею опыт выступления и знаю правила поведения на сцене			

Критерии оценки:

Общая оценка формируется из суммы баллов, выставленных студентом себе самостоятельно (максимум 36 баллов), и баллов, выставленных студенту инструктором и руководителем практики (максимум 36 баллов).

«отлично» - 65-72 балла

«хорошо» - 54-64 баллов

«удовл.» - 36-53 балла

Составление плана работы с отрядом на смену (21 день)

Методическая подсказка:

При разработке плана учесть следующие условия:

1) логику развития смены (*организационный период, 1-4 дни* – знакомство между собой, с территорией, сотрудниками, традициями ДОЛ, с дополнительными образовательными возможностями, командообразование, совместное целеполагание и планирование дел, формирование структуры управления отрядом, *основной период, 5-17 дни* – реализация основных событий, дел смены, дополнительных образовательных программ, *заключительный период, 18-21 дни* – подведение итогов, награждение, анализ результатов смены, обмен пожеланиями).

При составлении плана расставлять дела, игры, занятия в указанные выше дни в соответствии с основной целью этих дней.

2) традиционные обязательные ежедневные дела в соответствии с санитарными правилами и нормативами, с факторами оздоровления и правилами безопасности (зарядка, уборка «Операция уют», питьевой режим «Операция водопой», послеобеденный сон и т.п.).

Данные ежедневные события, дела «Плана на день» (см. пример ниже) расположены в сплошных горизонтальных строках. Продублировать их в плане ежедневно в одно и то же время.

3) примерная продолжительность дел в соответствии с возрастными особенностями детей, с санитарными правилами и нормативами, с факторами оздоровления детей.

При планировании дня помнить о достаточном количестве подвижно-спортивных игр, о проведении всех занятий на улице, о продолжительности и чередовании разнообразных видов деятельности детей в зависимости от их возраста.

4) достаточное, и даже с запасом, количество игр, занятий на каждый запланированный период.

Лучше планировать больше игр, оставляя всегда что-либо в запасе, чем оставить детей без дела.

5) вариативность предложенных дел, игр.

В каждой ячейке с играми разместить 2 и более игры **ОБЯЗАТЕЛЬНО!!!** В ячейках с мероприятиями разместить либо полномасштабное воспитательное мероприятие, учебное занятие продолжительностью до 35-45 мин. Возможно, заполнить данную ячейку 7-10 и более играми разной направленности общей продолжительностью также 35-45 мин.

6) разнообразие дел (ни одна игра, дело, занятие за 21 день ни разу **НЕ ПОВТОРЯЕТСЯ!!!**),

7) возрастные особенности детского отряда.

Не зная заранее возраста детей в отряде, составляем универсальную план-таблицу, в которой в левой половине все дела, события, игры, занятия должны соответствовать по содержанию, формам возрастной группе детей 6-11 лет, а правая половина – возрастной группе детей 12-16 лет. Внимательно читайте

сценарии игр, занятий и т.п.!!!

8) подробное описание каждой игры, дела, занятия (прилагается к плану на каждый день. См.в Примере),

9) разнообразие форм ежедневного анализа дня детей и/или тематических отрядных огоньков.

Отрядный сбор анализ дня планируем ежедневно разными неповторяющимися формами, разнообразные тематические отрядные огоньки – 4-5 раз за смену.

Методические пособия ВДЦ «Орлёнок» «Логика смены», «Планирование», «Аналитическая работа с детьми», «Огоньки»

Критерии оценки:

По каждому пункту условий составления плана от 0 до 1 балла.

«отлично» - 9-10 баллов

«хорошо» - 7-8 баллов

«удовлетворительно» - 5-6 баллов

ПРИМЕР:

8-й день

ИНДИВИДУАЛЬНЫЙ ПЛАН РАБОТЫ С ОТРЯДОМ

Время	Содержание запланированной работы	
	6 – 11 лет	12 – 16 лет
8.00-8.15	Операция «Уют» Гигиенические процедуры	
8.20	Зарядка	
8.45	Линейка	
9.00	Завтрак	
9.30-13.30	Операция «Уют» (завершение)	
10-15 мин	Отрядный организационный сбор по плану дня	
15-20 мин	Работа внутриотрядных групп традиционных поручений	
20-30 мин	Отрядное мероприятие «Поиск клада»	
35-45 мин	Тренинг «Дерево»	Игра «Крокодил»
10-15 мин	Игра «Мы музыканты» Игра «Летит по небу шар»	
10-15 мин	Операция «Водопой»	
30-40 мин	Подготовка к внутриотрядному тематическому дню	
15-20 мин	Игра «Вышибаль» Игра «_____»	Игра «Баня» Игра «_____»
10-15 мин	Игра «Японский театр» Игра «_____»	Игра «Семейка Адамс» Игра «_____»
15-20 мин	Свободное время	
13.00	Обед	
13.45	Гигиенические процедуры	
14.00	Тихий час	
15.45-16.00	Операция «Уют» (10-15 мин)	
16.00	Полдник	
16.30-19.00		

10-15 мин	Подведение итогов внутриотрядного тематического дня	
35-45 мин	Отрядное мероприятие «Полет фантазии»	Отрядное мероприятие «Своя игра»
10-15 мин	Игра «Зайцы-Волки» Игра «_____»	Игра «Экстрасенсы» Игра «_____»
10-15 мин	Операция «Водопой»	
20-30 мин	Игра «Казачьи-разбойники» Игра «_____»	Игра «Города» Игра «_____»
15-20 мин	Свободное время	
19.00	Ужин	
21.30-22.30	21.30-22.00 – анализ дня «Дерево дня»	22.00-22.30 – анализ дня «Пять пальцев»
	Оформление итогов дня в отрядном уголке	
22.00- 23.00	22.00-22.30 - Гигиенические процедуры	22.30-23.00 - Гигиенические процедуры

Сценарий воспитательного мероприятия

План-конспект включает в себя:

1. Титульный лист, на котором указываются полное наименование педагогического отряда, тема, название и форма мероприятия, ФИО и должности авторов (полностью).

2. Краткая объяснительная записка, в которой указываются:

цель мероприятия;

задачи дела: обучающая (предметная), развивающая (метапредметная), воспитывающая (личностная).

состав участников – возраст, количество, другие особенности;

список необходимых материалов, оборудования и реквизита.

3. Полный сценарный ход мероприятия, который включает:

подробное описание каждого этапа проведения мероприятия, в том числе подведения итогов мероприятия, если это предполагается,

полный текст ведущих,

описание или обозначение способов организации взаимодействия участников,

тексты заданий, вопросы (либо ссылки на прилагающиеся дидактические материалы).

4. Дидактические материалы:

раздаточные и иллюстративные материалы (карточки с заданиями, тесты, анкеты, памятки, образцы «разбивок» и др.);

эскизы, схемы или описание наглядного оформления;

схемы расположения, построения или размещения участников мероприятия;

перечень используемых в ходе мероприятия музыкальных композиций и видеофрагментов, учебных фильмов, слайдов, пособий, карт и других материалов.

5. Список литературы, использованной при разработке и подготовке мероприятия.

Критерии оценки:

- педагогическая ценность мероприятия, его познавательно-обучающая и/или воспитательная значимость (от 0 до 5 баллов);

- грамотность, конкретность, чёткость формулировки цели, задач мероприятия (от 0 до 3 баллов);

- наличие основной идеи (сюжета, смыслового единства мероприятия) и её раскрытие в описании содержания мероприятия (от 0 до 3 баллов);

- качество описания и разнообразие способов организации деятельности, методов и приёмов; их соответствие задачам и содержанию мероприятия, выбранной форме (от 0 до 4 баллов);

- качество и полнота описания дидактического материала: тексты заданий, вопросы, правила, схемы, рисунки и т. п. (от 0 до 5 баллов);

- качество оформления сценария: соответствие требованиям к

оформлению, соблюдение этапов описания, культура оформления материалов,
грамотность (от 0 до 3 баллов).

«отлично» - 20-23 балла

«хорошо» - 17-22 балла

«удовл» - 12-16 баллов

МИНПРОСВЕЩЕНИЯ РОССИИ
ФГБОУ ВО «Башкирский государственный педагогический университет
им. М. Акмуллы»

ПРОГРАММА ПЕДАГОГИЧЕСКОЙ ПРАКТИКИ (КЛАССНОЕ РУКОВОДСТВО,
ТЮТОРСТВО, ВОСПИТАТЕЛЬНАЯ РАБОТА В ОО И ДО)

для направлений подготовки

44.03.05 Педагогическое образование (с двумя профилями подготовки)
44.03.01 Педагогическое образование

для всех профилей подготовки

квалификация выпускника: бакалавр

1. **Целью практики** является:

формирование общепрофессиональных компетенций:

- способен организовывать совместную и индивидуальную учебную и воспитательную деятельность обучающихся, в том числе с особыми образовательными потребностями, в соответствии с требованиями федеральных государственных образовательных стандартов (ОПК-3);

индикаторы достижения:

- проектирует диагностируемые цели (требования к результатам) совместной и индивидуальной учебной и воспитательной деятельности обучающихся, в том числе с особыми образовательными потребностями, в соответствии с требованиями федеральных государственных образовательных стандартов (ОПК-3.1);
- использует педагогически обоснованные содержание, формы, методы и приемы организации совместной и индивидуальной учебной и воспитательной деятельности обучающихся (ОПК-3.2).
- управляет учебными группами с целью вовлечения обучающихся в процесс обучения и воспитания, оказывает помощь и поддержку в организации деятельности ученических органов самоуправления (ОПК-3.3);

- способен осуществлять духовно-нравственное воспитание обучающихся в учебной и внеучебной деятельности (ОПК-4);

индикаторы достижения:

- демонстрирует знание духовно-нравственных ценностей личности, базовых национальных ценностей, модели нравственного поведения в профессиональной деятельности (ОПК-4.1);
- демонстрирует способность к формированию у обучающихся гражданской позиции, толерантности и навыков поведения в поликультурной среде, способности к труду и жизни в современном мире, общей культуры на основе базовых национальных ценностей (ОПК-4.2);

- способен использовать психолого-педагогические технологии в профессиональной деятельности, необходимые для индивидуализации обучения, развития, воспитания, в том числе обучающихся с особыми образовательными потребностями (ОПК-6);

индикаторы достижения:

- осуществляет отбор психолого-педагогических технологий (в том числе инклюзивных) и применяет их в профессиональной деятельности с учетом различного контингента обучающихся (ОПК-6.1);
- применяет специальные технологии и методы, позволяющие проводить индивидуализацию обучения, развития, воспитания, формировать систему регуляции поведения и деятельности обучающихся (ОПК-6.2.);

формирование профессиональной компетенции:

- способен осуществлять целенаправленную воспитательную деятельность (ПК-2);

индикаторы достижения:

- демонстрирует умение постановки воспитательных целей, проектирования воспитательной деятельности и методов ее реализации в соответствии с требованиями ФГОС ОО и спецификой учебного предмета (ПК-2.1);
- демонстрирует способы организации и оценки различных видов внеурочной деятельности ребенка (учебной, игровой, трудовой, спортивной, художественной и т.д.), методы и формы организации коллективных творческих дел, экскурсий, походов, экспедиций и других мероприятий (по выбору) (ПК-2.2);
- выбирает и демонстрирует способы оказания консультативной помощи родителям (законным представителям) обучающихся по вопросам

воспитания, в том числе родителям детей с особыми образовательными потребностями (ПК-2.3).

2. Трудоемкость практики зафиксирована учебным планом соответствующей основной профессиональной образовательной программы.

Объем практики составляет 3 зачетные единицы.

Продолжительность практики в неделях составляет 6 недель или 108 академических часов.

Одна зачетная единица равна 36 академическим часам продолжительностью 45 минут (27 астрономическим часам по 60 минут) и включает часы контактной работы и часы иных форм работы студента – выполнение заданий, полученных от руководителей от университета и от базы практики, в том числе часы, отводимые на процедуры контроля и подготовку к ним. Один стандартный рабочий день студента в период практики составляет 6 академических часов работы на базе практики и 3 часа подготовительной работы. Стандартная учебная неделя в период практики включает в себя 6 учебных дней, т.е. одна неделя = $(6+3) * 6 = 54$ ч = 1,5 з.е. В случае производственной необходимости объем практики в рамках учебной недели может отличаться от данного расчета.

Объем часов контактной работы студента в период практики регламентируется учебным планом основной профессиональной образовательной программы. В указанный объем входят как часы работы с научно-педагогическими работниками университета, так и с иными лицами, привлекаемыми к реализации программы практики, в том числе из профильных организаций.

3. Вид (тип), способ и форма проведения практики:

Вид практики: производственная

Тип практики: педагогическая практика (классное руководство, тьюторство, воспитательная работа в ОО и ДО).

Способы проведения: преимущественно стационарная.

Стационарная практика проводится исключительно в населенном пункте, где расположен вуз, на базе инфраструктуры БГПУ им. М. Акмуллы или в профильных организациях города Уфы.

При организации практики с применением дистанционных образовательных технологий местом организации образовательного процесса выступает адрес вуза, и в этом случае практика по способу проведения так же относится к стационарному.

Выездная практика проводится за пределами населенного пункта, в котором расположен вуз (вне инфраструктуры БГПУ им. М. Акмуллы).

Для одной и той же академической группы студентов практика может проводиться как стационарным способом, так и выездным, что находит отражение в приказе об организации практики.

Форма проведения практики: дискретно по видам практик путем выделения в календарном учебном графике непрерывного периода учебного времени для проведения каждого вида практик.

4. Место практики в структуре образовательной программы:

Практика относится к модулю воспитательной деятельности, является обязательным видом учебной работы бакалавра и относится к блоку Б2 «Практики». Программа практики является составной частью основной профессиональной образовательной программы, запланирована к проведению в 3-4 семестрах (4-х летний бакалавриат) /в 5-6 семестрах (5-ти летний бакалавриат) семестре и представляет собой этап образовательного процесса, непосредственно ориентированный на профессионально-практическую подготовку обучающихся. Практика закрепляет знания и умения, приобретаемые обучающимися в процессе освоения дисциплин, вырабатывает практические навыки, способствует комплексному формированию компетенций обучающихся.

5. Перечень планируемых результатов обучения при прохождении практики, соотнесенных с планируемыми результатами освоения образовательной программы прохождения практики

Исходя из целей практики и перечня закрепленных за ней к формированию и развитию компетенций обучающегося в результате прохождения практики студент должен:

Знать:

- особенности организации воспитательной деятельности обучающихся, в том числе с особыми образовательными потребностями;
- требования ФГОС;
- содержание, формы, методы и приемы организации совместной и индивидуальной учебной и воспитательной деятельности обучающихся;
- основы управления учебными группами с целью вовлечения обучающихся в процесс обучения и воспитания;
- сущность духовно-нравственных ценностей личности и моделей нравственного поведения в профессиональной деятельности;
- принципы, содержание, методы и технологии духовно-нравственного воспитания обучающихся;
- психолого-педагогические технологии воспитания;
- технологии и методы регуляции поведения и деятельности обучающихся;
- алгоритм постановки воспитательных целей и проектирования воспитательной деятельности;
- способы организации и оценки различных видов внеурочной деятельности;
- методы организации работы с родителями.

Уметь:

- ставить диагностируемые цели (требования к результатам) совместной и индивидуальной учебной и воспитательной деятельности обучающихся;
- организовывать совместную и индивидуальную учебную и воспитательную деятельность обучающихся;
- применять психолого-педагогические технологии для адресной работы с различными категориями обучающихся, в том числе с особыми образовательными потребностями;
- проектировать и осуществлять воспитательную деятельность в поликультурной среде на основе базовых национальных ценностей;
- понимать документацию специалистов (психологов, дефектологов, логопедов и т.д.) и рекомендации по использованию индивидуально-ориентированных воспитательных технологий с учетом личностных и возрастных особенностей обучающихся;
- выбирать технологии и методы воспитания в соответствии с индивидуальными особенностями воспитанников;
- проектировать воспитательные программы и обоснованно определять методы их реализации в соответствии с требованиями ФГОС;
- проектировать способы организации различных видов деятельности ребенка (учебной, игровой, трудовой, спортивной, художественной и т.д.), методы и формы организации коллективных творческих дел, экскурсий, походов, экспедиций и других мероприятий;
- выбирать методы организации работы с родителями (законными представителями) обучающихся по вопросам воспитания.

Владеть:

- навыками постановки диагностируемых целей (требований к результатам) совместной и индивидуальной учебной и воспитательной деятельности обучающихся;
- навыками организации совместной и индивидуальной учебной и воспитательной деятельности обучающихся;

- психолого-педагогическими технологиями адресной работы с различными категориями обучающихся, в том числе с особыми образовательными потребностями;
- методами формирования у обучающихся гражданской позиции, толерантности и навыков поведения в поликультурной среде, способности к труду и жизни в современном мире;
- навыками анализа и отбора психолого-педагогических технологий (в том числе инклюзивных) и применения их в профессиональной воспитательной деятельности с учетом различного контингента обучающихся;
- психолого-педагогическими технологиями индивидуализации воспитания, в том числе обучающихся с особыми образовательными потребностями;
- технологиями реализации интерактивных форм и методов воспитательной работы, организации воспитательных мероприятий;
- способами комплексной оценки воспитательного эффекта различных видов внеурочной деятельности ребенка;
- способами оказания консультативной помощи родителям (законным представителям) обучающихся по вопросам воспитания, в том числе родителям детей с особыми образовательными потребностями.

6. Содержание практики

Контактная работа в период практики проводится в форме групповых и индивидуальных занятий. В начале практики проводится установочная конференция.

Иные формы работы в период практики предполагают выполнение обучающимся квазипрофессиональной деятельности и действий, направленных на формирование, закрепление, развитие практических навыков и компетенций по направлению и профилю образовательной программы.

Примерные (типовые) задания на практику, рекомендуемые обучающемуся со стороны разработчиков основной профессиональной образовательной программы:

Задание	Форма отчетности
1. Изучить нормативные документы ОУ, правила внутреннего трудового распорядка организации, ознакомиться с правилами по технике безопасности, охране труда и пожарной безопасности (Приложение 1).	Информационная справка
2. Ознакомиться с целями, задачами и содержанием воспитательной практики. Изучить план воспитательной работы классного руководителя. Составить индивидуальный план прохождения практики. (Приложение 2).	План студента-практиканта
3. Провести не менее четырех воспитательных мероприятий разных по форме и содержанию, одно из них с учетом специфики учебного предмета, одно - зачетное по духовно-нравственному воспитанию. (Приложение 3).	Ссылка на сайт школы о проведенных мероприятиях. Конспекты проведенных мероприятий
4. Осуществить анализ зачетного воспитательного мероприятия (Приложение 4)	Письменный анализ
5. Составить план-конспект мероприятия, которое можно провести в дистанционном формате по оказанию консультативной помощи родителям обучающихся по вопросам воспитания, в том числе родителям детей с особыми образовательными потребностями. (Приложение 3).	План-конспект мероприятия
6. Провести диагностику классного коллектива, изучить его особенности, составить характеристику класса (Приложение 5).	Письменная характеристика

7. Провести диагностику личности. Изучить личность одного из обучающихся, составить его индивидуальную образовательную траекторию (Приложение 6).	ИОТ (или характеристика)
8. Заполнить электронный журнал закрепленного за студентом класса.	Письменное подтверждение классного руководителя в Аттестационном листе оценки практики с подписью
9. Написать эссе «Миссия образовательной организации и ее коллектив» (Приложение 7).	Эссе

Задания на практику от руководителя практики от профильной организации (от базы практики) закрепляются в рабочем графике (плане) проведения практики.

7. Сведения о местах проведения практики

Проведение практики осуществляется университетом на основе договоров с организациями, деятельность которых соответствует профессиональным компетенциям, осваиваемым в рамках образовательной программы (далее – профильные организации).

В качестве базы практики выступает преимущественно образовательная организация общего образования, учреждение дополнительного образования, где обеспечивается участие студента в процессе реализации образовательных программ.

Практика также может проводиться в структурных подразделениях университета, в помещениях, зданиях, сооружениях, непосредственно на территории (в инфраструктуре) БГПУ им. М.Акумоллы.

Ключевые профильные организации (предприятия/учреждения/организации/ИП) – партнеры вуза приведены в приложении 1 к программе практики. Данное приложение может обновляться в зависимости от актуализации перечня договоров с профильными организациями, и не требует отдельного рассмотрения на заседаниях кафедр.

Практика для обучающихся с ограниченными возможностями здоровья и инвалидов проводится с учетом особенностей их психофизического развития, индивидуальных возможностей и состояния здоровья. Выбор мест прохождения практики для лиц с ограниченными возможностями здоровья производится с учетом состояния здоровья обучающихся и требований по доступности. Для прохождения практики инвалидов и лиц с ограниченными возможностями здоровья университетом заключены договора с профильными организациями, обеспеченными условиями доступной среды для лиц с различными нозологиями.

Общий реестр профильных организаций, с которыми университетом заключены договора о возможности прохождения практики, размещается на сайте университета (<https://bspu.ru/unit/266/news/18034>) и регулярно актуализируется.

Обучающиеся, совмещающие обучение с трудовой деятельностью, вправе проходить практику по месту трудовой деятельности в случае, если профессиональная деятельность, осуществляемая ими, соответствует требованиям к содержанию практики.

8. Перечень учебной литературы и ресурсов сети «Интернет», необходимых для проведения практики:

литература:

1 Педагогика в профессиональной подготовке бакалавра: учеб. пособие / МОиН РФ, ФГБОУ ВПО БГПУ им. М. Акумоллы ; [Н. С. Сытина, А. Т. Арасланова, Л. П. Гирфанова и др.; под ред. Н. С. Сытиной]. - Уфа : БГПУ, 2014

2. Пешкова, В.Е. Педагогика: курс лекций : учебное пособие / В.Е. Пешкова. - М. ; Берлин : Директ-Медиа, 2015. - Ч. 3. Теория и методика воспитания. - URL: [/biblioclub.ru/index.php?page=book&id=426827](http://biblioclub.ru/index.php?page=book&id=426827)

3. Педагогика: Учебник для студентов педагогических вузов и педагогических колледжей : учебник / под ред. П.И. Пидкасистый. - 5-е изд., допол. и перераб. - М. :

9. Перечень информационных технологий, используемых при проведении практики, включая перечень программного обеспечения и информационных справочных систем (при необходимости):

Допускается сопровождение проведения практики в электронной информационно-образовательной среде университета с применением дистанционных образовательных технологий (на сайтах дистанционного обучения <https://sdo.bspu.ru> (сайт для студентов заочной формы обучения) и <https://osdo.bspu.ru> (сайт для студентов очной и очно-заочной форм обучения).

Программное обеспечение (ПО):

Свободно распространяемое программное обеспечение Moodle для организации практики с применением дистанционных образовательных технологий;

Операционные системы: Astra Linux (Россия), Ubuntu (свободно распространяемое ПО) / MS Windows / пр.

Веб-браузер: Mozilla Firefox (свободно распространяемое ПО) / пр.

Офисный пакет: "Мой офис" (Россия), LibreOffice (свободно распространяемое ПО) / MS Office /пр.: текстовый редактор, табличный процессор (создание таблиц), программа подготовки презентаций, графический редактор.

базы данных, информационно-справочные материалы и поисковые системы:

1. <http://www.consultant.ru>

2. <http://www.garant.ru>

3. <http://fgosvo.ru>

10. Описание материально-технической базы, необходимой для проведения практики:

Для проведения установочной и итоговой конференций аудитории должна быть оборудована мультимедийным проектором и экраном, остальное обеспечение предоставляется школой – базой практики

При необходимости для прохождения практики на базе инфраструктуры университета для инвалидов и лиц с ограниченными возможностями здоровья университетом могут быть оборудованы специальные рабочие места в соответствии с характером нарушений, а так же с учетом профессионального вида деятельности и характера труда, выполняемых таким обучающимся трудовых функций в период практики. Для этого университетом могут быть представлены специализированные средства обучения, в том числе технические средства коллективного и индивидуального пользования:

– **Оборудование для лиц с нарушением зрения:** Портативный ручной видеоувеличитель Ruby; Принтер для печати рельефно-точечным шрифтом Брайля; Тактильный дисплей Брайля Focus 40 Blue; Электронная пишущая машинка Twen T180+ с дополнительной установкой шрифта Брайля;

– **Оборудование для лиц с нарушением слуха и речи:** Речевой компьютерный тренажер Дэльфа-142.1; Аппарат слуховой электронный воздушного звукопроводения заушного типа У-01 «Исток»; Аудиометр автоматизированный АА – 02; Портативная информационная индукционная система для слабослышащих «Исток» А2; Индуктор заушный;

– **Оборудование для лиц с нарушением ОДА:** Приспособление для письма Writing-Bird; Специализированная мышь для лиц с нарушениями опорно-двигательного аппарата - джойстик компьютерный инклюзивный Optima Joystick; Специализированная клавиатура с большими кнопками для лиц с заболеваниями опорно-двигательного аппарата и слабовидящими людьми.

11. Методические рекомендации по проведению практики

№	Этапы	Содержание деятельности	Трудоемкость в часах	Формы текущего контроля
1.	Подготовительный этап	Участие в установочной конференции. Прохождение инструктажа по охране труда и технике безопасности. Знакомство с целями, задачами и содержанием воспитательной практики, профессиональными и социальными ролями педагога	6	Участие в установочной конференции. Правила внутреннего трудового распорядка организации. Правила по технике безопасности, охране труда и пожарной безопасности. Индивидуальные планы прохождения практики. Индивидуальная книжка обучающегося по практической подготовке (в рамках практики).
2.	Основной этап	1. Участие в разработке плана воспитательной деятельности. Знакомство с содержанием, видами и формами воспитательной деятельности в образовательной организации. Проектирование целей и задач воспитания в классном коллективе. 2. Освоение электронных ресурсов, с которыми работает образовательная организация (электронный журнал, ресурсы Российской электронной школы, сайт организации). 3. Определение места и роли образовательной организации в социуме, включая	96	1. План воспитательной деятельности (классного руководителя, учителя-предметника, тьютора, педагога дополнительного образования и пр.). 2. Заполнение электронного журнала, практика дистанционного общения с родителями, освоение алгоритма размещения на сайте школы информации о мероприятиях класса. 3. Эссе «Миссия образовательной организации и ее коллектив

	<p>социальное партнерство.</p> <p>Знакомство с педагогическим коллективом (в том числе, с использованием сайта образовательной организации, социальных сетей)</p> <p>4.Реализация личностно-ориентированной деятельности по воспитанию и социализации обучающихся с учетом возрастных и индивидуальных особенностей ребенка, в том числе, детей с ОВЗ, формированию классного коллектива.</p> <p>5.Персонализация результатов воспитательной деятельности: разработка индивидуальных образовательных траекторий и обеспечение предпрофессионального самоопределения, в том числе, с использованием ресурсов социально-педагогического партнёрства.</p> <p>6.Проектирование и реализация коллективных творческих дел, волонтерства, воспитательных событий (по планам школы или классного руководителя, составленных на основе рекомендованной Примерной программы</p>		<p>4. Исследование особенностей классного коллектива (социометрия, тревожность и пр.), выявление детей, требующих педагогической поддержки.</p> <p>5.План индивидуальной образовательной траектории обучающегося.</p> <p>6.Портфолио по всем видам воспитательной деятельности: коллективные творческие дела, проекты, волонтерство, воспитательные события, воспитательные мероприятия предметной направленности, стратегические</p>
--	---	--	---

		<p>воспитания как неотъемлемой части Основной образовательной программы школы по направлениям: «Школьный урок», «Классное руководство», «Курсы внеурочной деятельности», «Работа с родителями», «Самоуправление», «Профорientация», «Ключевые общешкольные дела», «Детские общественные объединения», «Школьные медиа», «Экскурсии, экспедиции, походы», «Организация предметно-эстетической среды»).</p> <p>7. Изучение форм, методов, актуальной тематики взаимодействия с родителями.</p> <p>8. Изучение и использование воспитательных ресурсов организации в рамках сетевого общественно-государственного взаимодействия.</p>		<p>сессии, дизайн-сессии, форматы брифинги, воркшопы и другие традиционные и инновационные формы воспитательной работы.</p> <p>План воспитательного мероприятия по профилактике наркотической, алкогольной, интернет зависимости.</p> <p>7. План родительского собрания, онлайн встречи по актуальной тематике. Определение целей и задач работы с отдельной семьей по результатам наблюдений за ребенком, изучения особенностей семейного воспитания.</p> <p>8. План мероприятия с использованием воспитательных возможностей сетевого взаимодействия образовательной организации.</p>
3.	Заключительный этап	Самоанализ педагогической воспитательной деятельности.	6	Отчет о прохождении практики. Индивидуальная

		Участие в конференции по итогам практики. Прохождение промежуточной аттестации: сдача руководителю практики отдельных заданий.		книжка обучающегося. Проверка выполненных заданий по практике и отчётных материалов.
--	--	---	--	---

Для руководства практикой назначаются руководители.

При проведении практики на базе инфраструктуры университета назначается руководитель (руководители) практики от вуза из числа лиц, относящихся к профессорско-преподавательскому составу вуза.

Для руководства практикой, проводимой в профильной организации, назначаются руководитель (руководители) практики из числа лиц, относящихся к профессорско-преподавательскому составу университета (далее - руководитель практики от организации), и руководитель (руководители) практики из числа работников профильной организации (далее - руководитель практики от профильной организации).

Руководитель практики от организации:

- составляет рабочий график (план) проведения практики;
- разрабатывает индивидуальные задания для обучающихся, выполняемые в период практики;
- участвует в распределении обучающихся по рабочим местам и видам работ в организации;
- осуществляет контроль за соблюдением сроков проведения практики и соответствием ее содержания требованиям, установленным ОПОП ВО;
- оказывает методическую помощь обучающимся при выполнении ими индивидуальных заданий, а также при сборе материалов к выпускной квалификационной работе в ходе преддипломной практики;
- оценивает результаты прохождения практики обучающимися.

Руководитель практики от профильной организации:

- согласовывает индивидуальные задания, содержание и планируемые результаты практики;
- предоставляет рабочие места обучающимся;
- обеспечивает безопасные условия прохождения практики обучающимся, отвечающие санитарным правилам и требованиям охраны труда;
- проводит инструктаж обучающихся по ознакомлению с требованиями охраны труда, техники безопасности, пожарной безопасности, а также правилами внутреннего трудового распорядка.

При проведении практики в профильной организации руководителем практики от организации и руководителем практики от профильной организации составляется совместный рабочий график (план) проведения практики.

Обучающиеся в период прохождения практики:

- выполняют индивидуальные задания, предусмотренные программами практики;
- соблюдают правила внутреннего трудового распорядка;
- соблюдают требования охраны труда и пожарной безопасности.

При наличии в организации вакантной должности, работа на которой соответствует требованиям к содержанию практики, с обучающимся может быть заключен срочный трудовой договор о замещении такой должности.

Направление на практику оформляется приказом с указанием закрепления каждого обучающегося за организацией или профильной организацией, а также с указанием вида и срока прохождения практики.

В случае организации практики с использованием дистанционных образовательных технологий контактная работа проводится в электронной информационно-образовательной среде университета на сайтах дистанционного обучения <https://sdo.bspu.ru> (сайт для студентов заочной формы обучения) и <https://osdo.bspu.ru> (сайт для студентов очной и очно-заочной форм обучения). Инструкции для работы в системе дистанционного обучения для преподавателей и студентов размещены на сайтах дистанционного обучения.

Результаты прохождения практики оцениваются посредством проведения промежуточной аттестации. Неудовлетворительные результаты промежуточной аттестации по практике или непрохождение промежуточной аттестации по практике при отсутствии уважительных причин признаются академической задолженностью.

12. Формы отчетности по практике.

По итогам практики студенты сдают следующие документы:

1. Информационная справка.
2. План студента-практиканта.
3. Конспекты проведенных мероприятий. Ссылка на сайт школы о проведенных мероприятиях.
4. Самоанализ воспитательного мероприятия.
5. План-конспект мероприятия по оказанию консультативной помощи родителям обучающихся по вопросам воспитания, в том числе родителям детей с особыми образовательными потребностями.
6. Письменная характеристика коллектива.
7. Индивидуальная образовательная траектория
8. Эссе «Миссия образовательной организации и ее коллектив».
9. Отзыв классного руководителя
10. Отчет студента.
11. Аттестационный лист

Формы отчетности для заполнения размещены в приложении 2.

13. Оценочные материалы для проведения промежуточной аттестации обучающихся по практике

Промежуточная аттестация по практике проводится в форме зачета с оценкой.

Оценочные материалы текущего контроля по практике представлены тестовыми заданиями.

Оценочные материалы промежуточной аттестации по практике представлены в отчете по практике.

Оценочные материалы с автоматизированной проверкой результатов обучения (при наличии) размещаются в электронной информационно-образовательной среде университета на сайтах дистанционного обучения <https://sdo.bspu.ru> (сайт для студентов заочной формы обучения) и <https://osdo.bspu.ru> (сайт для студентов очной и очно-заочной форм обучения).

Студент получает за практику оценку «зачтено», если выполнены все требуемые задания.

Студент получает за практику оценку «незачтено», если не выполнены более половины требуемых заданий.

При формировании дифференцированной оценки учитываются следующие критерии:

Планируемые уровни сформированности компетенций обучающихся и критерии оценивания

Уровни	Содержательное описание уровня	Основные признаки выделения уровня (этапы формирования компетенции, критерии оценки сформированности)	Пятибалльная шкала (академическая) оценка	БРС, % освоения (рейтинговая оценка)

Повышенный	Творческая деятельность	<i>Включает нижестоящий уровень.</i> Умение самостоятельно принимать решение, решать проблему/задачу теоретического или прикладного характера на основе изученных методов, приемов, технологий.	отлично	90-100
Базовый	Применение знаний и умений в более широких контекстах учебной и профессиональной деятельности, нежели по образцу, с большей степенью самостоятельности и инициативы	<i>Включает нижестоящий уровень.</i> Способность собирать, систематизировать, анализировать и грамотно использовать информацию из самостоятельно найденных теоретических источников и иллюстрировать ими теоретические положения или обосновывать практику применения.	хорошо	70-89,9
Удовлетворительный (достаточный)	Репродуктивная деятельность	Изложение в пределах задач курса теоретически и практически контролируемого материала	удовлетворительно	50-69,9
Недостаточный	Отсутствие признаков удовлетворительного уровня		неудовлетворительно	Менее 50

Результаты текущего контроля и промежуточной аттестации в соответствии с применяемой университетом балльно-рейтинговой системой оценки качества образования вносятся в электронные ведомости и таким образом отображаются в электронном портфолио студента в электронной информационно-образовательной среде университета. Результаты промежуточной аттестации (кроме неудовлетворительных) вносятся и в зачетные книжки студентов.

Заполненные формы отчетности по практике (аттестационный лист, отчет - приложение 2 к шаблону программы практики) размещаются в электронном портфолио обучающегося студентом самостоятельно.

Разработчики:

канд. пед. наук, доцент кафедры Т.В. Набиева,
канд. пед. наук, доцент кафедры Н.К. Нуриханова,
канд. пед. наук, доцент кафедры Л.Ф. Султанова

Эксперты:

д-р. пед. наук, профессор кафедры педагогики Л.М. Кашапова

Перечень рекомендуемых баз практики, в том числе профильных организаций

№	Наименование предприятия, учреждения или организации	Номер договора, дата заключения	Сроки окончания действия договора
1.	МБОУ «Лицей № 21» ГО г. Уфа РБ	№ 461 от 01.10.2021г	01.10.2026
2.	МБОУ СОШ№45	№ 80 от 01.09.2021 г	01.09.2026
3	МАОУ Гимназия №91 ГО г. Уфа РБ	№ 291 от 03.09.2021	03.09.2026
4	АНО Спортивная школа «Олимпийский» им. Чемпиона мира А.Р. Кабирова	№12 от 10.01.20г.	10.01.2027
5	МБОУ ДО Детский центр туризма, краеведения и экскурсии «Меридиан»	№4 от 10.01.20г.	10.01.2027
6.	МБУ ДО Детская школа искусств №3 ГО г.Уфа РБ	70/1 от 01.09.21г.	01.09.2026

Схема составления «Информационной справки о школе»

1. Численность учащихся.
 2. Число смен с указанием классов по сменам.
 3. Число классов по ступеням образования или параллелям.
 4. Количество учителей (общее и дифференцированное по образованию; квалификационным разрядам, почетным званиям, стажу работы, полу и др. характеристикам).
 5. Средний возраст учителей.
 6. Режим работы школы (например, пятидневка, школа полного дня и др.).
 7. Продолжительность уроков по классам.
 8. Состояние материально-технической базы (спортзал и стадион, актовый зал, количество и оснащенность кабинетов, фонд библиотеки и т.п.).
 9. Характеристика качества оформления сайта образовательной организации в соответствии с требованиями.
 10. Характеристика инновационной образовательной среды: направления инновационной деятельности; какие экспериментальные площадки действуют на базе школы, проблемные группы учителей, научное общество учащихся, какие секции действуют; олимпиадное движение; какие созданы основные профили.
 11. Какие художественные, спортивные, музыкальные кружки, студии, клубы, и секции действуют на базе школы в рамках организации внеурочной деятельности.
 12. Краткие сведения об истории, традициях, наследии школы.
 13. Характеристика социума (население микрорайона, окружение школы, наличие культурно-просветительских учреждений, торговых точек и пр.).
 14. Наличие (или отсутствие) творческих контактов с учеными, научными центрами, кафедрами вузов и т.д.
 15. Характеристика наиболее сильных сторон и ярких достижений школы.
- На основе анализа полученных данных обосновать возможность того или иного направления развития школы.

Требования к структуре официального сайта образовательной организации

Для размещения информации на сайте образовательной организацией должен быть создан специальный раздел "Сведения об образовательной организации". Страницы специального раздела должны быть доступны без дополнительной регистрации.

Специальный раздел должен включать в себя ряд подразделов, в числе которых: "Основные сведения"; "Структура и органы управления образовательной организацией"; "Документы"; "Руководство. Педагогический (научно-педагогический) состав"; "Платные образовательные услуги"; "Вакантные места для приема (перевода) обучающихся"; "Доступная среда"; "Международное сотрудничество" и прочее.

Сайт должен иметь версию для слабовидящих (для инвалидов и лиц с ограниченными возможностями здоровья по зрению).

При размещении информации на сайте в виде файлов к ним устанавливаются следующие требования:

обеспечение возможности поиска и копирования фрагментов текста средствами веб-обозревателя ("гипертекстовый формат");

обеспечение возможности их сохранения на технических средствах пользователей и допускающем после сохранения возможность поиска и копирования произвольного фрагмента текста средствами соответствующей программы для просмотра ("документ в электронной форме").

Все файлы, ссылки на которые размещены на страницах соответствующего раздела, должны удовлетворять следующим условиям:

максимальный размер размещаемого файла не должен превышать 15 Мб либо он должен быть разделен на несколько частей (файлов), размер которых не должен превышать максимальное значение размера файла;

сканирование документа (если производилось сканирование бумажного документа) должно быть выполнено с разрешением не менее 100 dpi;

отсканированный текст (если производилось сканирование бумажного документа) в электронной копии документа должен быть читаемым;

электронные документы, подписанные электронной подписью, должны соответствовать условиям статьи 6 Федерального закона от 6 апреля 2011 г. N 63-ФЗ "Об электронной подписи" для их признания равнозначными документам на бумажном носителе, подписанным собственноручной подписью.

План студента-практиканта

Дата	День недели	Время	Содержание деятельности

Схема плана-конспекта воспитательного мероприятия

<p>МИНПРОСВЕЩЕНИЯ РОССИИ ФГБОУ ВО «Башкирский государственный педагогический университет им. М.Акумуллы»</p> <p>кафедра _____</p> <p>ТЕМА воспитательного мероприятия план-конспект воспитательного мероприятия/</p> <p>Выполнил: Ф.И.О. ф-т, отдел-е, курс, гр. Проверил: кл. руководитель _____ преподаватель каф. педагогика _____</p> <p>Уфа 20..</p>

Общие сведения: школа(вуз, факультет), класс (группа),

Ф.И.О. студента, факультет, курс, группа

Оформление плана-конспекта:

1. Тема воспитательного мероприятия (занятия).
2. Цель и задачи воспитательного мероприятия.
3. План воспитательного мероприятия.
4. Конспект с выделением структурных частей воспитательного мероприятия.
5. Литература.

Схема анализа воспитательного мероприятия

1. Общие сведения.

Школа, класс, вид работы, дата проведения, тема проведенного внеклассного мероприятия.

Педагогическое обоснование темы (почему данное мероприятие включено в план воспитательной работы; его соответствие возрастным особенностям класса).

2. Цели и задачи мероприятия.

3. Психолого-педагогическое обоснование содержания и формы данного мероприятия: соответствие работы общим задачам воспитания, уровню развития детского коллектива, возрастным особенностям школьников.

4. Анализ подготовки мероприятия: инициаторы мероприятия, степень участия детей в подготовке к мероприятию, их самостоятельность и активность, понимание значимости предстоящей работы. Роль актива в подготовке мероприятия.

5. Анализ хода мероприятия:

– нравственная и общественно-полезная направленность содержания;

– разнообразие видов деятельности (познавательная, трудовая, игровая, художественная, спортивная, туристская, общественно-политическая и т.д.) в ходе мероприятия,

– эмоциональные состояния, возникшие в процессе его проведения, их адекватность целям и задачам: характер взаимоотношений / «Учителя-учащиеся», «учащиеся-учащиеся», «родители-учащиеся», «учащиеся-учителя»/, которые складывались во время подготовки и проведения;

– забота (о ком? о чем?), проявленная во время подготовки и проведения мероприятия;

– активность учащихся на всех этапах проведения мероприятия; личный вклад каждого и роль всего коллектива в проведение дела.

6. Особенности личности воспитателя (студента) убежденность, эмоциональность, контакт с учащимися, знанием моральных качеств своих учеников и их мотивации.

7. Общая оценка.

Соответствие результатов мероприятия поставленным целям.

Оценка содержания, мероприятия, познавательная и воспитательная ценность подобранного материала.

Степень удовлетворенности ребят от проведенного мероприятия.

Причина успехов, неудач, ошибок и пути их ликвидации.

Позиция классного руководителя в проведении и подведении итогов мероприятия.

Значение мероприятия для последующего развития коллектива и отдельных учащихся.

Характеристика коллектива

1. Краткое описание учебного заведения в целом (город, район, статус учебного заведения, количество классов, состав учащихся, и т.д.)

2. Общие сведения о классе (численность учащихся, из них мальчиков и девочек, возрастной состав, были ли слияния с другими коллективами, смена классных руководителей, и т.д.).

3. Официально-деловые отношения в классе.

План работы, поручения, их выполняемость; учет интересов учащихся, общественные дела, их направленность; организация вечеров, конкурсов, экскурсий и т.д.).

4. Межличностные отношения в классе.

а) товарищество и дружба в группе.

Неофициальные лидеры, характер их влияния на группу, его причины, отношение к "вожакам" официальных лидеров; наличие "отверженных", возможные пути изменения отношения к ним товарищей; нейтральные.

Взаимоотношения внутри коллектива (степень сплоченности, наличие или отсутствие

группировок, их внутренняя основа и степень заинтересованности в делах группы). Причины уважения и неуважения учащихся друг с другом. Дружеские пары и их характеристики по учебе, дружбе, интересам. Уровень группового сознания, моральные нормы. Отношения учащихся с классным руководителем, с отдельными преподавателями. Традиции в классе, проведение массовых мероприятий, праздников, вечеров; участие в них учащихся. Особенности взаимоотношений между мальчиками и девочками;

б) эмоциональный фон класса, настроения в учебной деятельности, труде, общественных мероприятиях, развлечениях и во время отдыха.

в) коллективные переживания успехам и неудачам одноклассников, событиям внутри страны и за рубежом.

г) требовательность друг к другу, морально-аморальным поступкам одноклассников, сверстников, взрослых, младших. Осуждение антиобщественных явлений (пьянства, драк, воровства), одобрение заслуживающих уважение поступков взрослых, сверстников, учащихся младших классов. Требовательность к себе.

д) исполнительность, скромность, отзывчивость, общительность учебного коллектива. Дисциплина.

5. Учебная деятельность коллектива:

а) успеваемость: отличники, неуспевающие. Причины. Перспективы ликвидации отставания по учебе. Взаимопомощь по учебе.

б) культура поведения в классе. Избирательность. Отношение к предметам. Причины. Наличие факультативов, их роль, отношение учащихся к ним.

в) отношение учащихся к домашним заданиям. Своевременность, аккуратность, результативность выполнения домашних заданий. Взаимная помощь. Отношение учащихся к дополнительным занятиям, консультациям.

6. Общественно-полезный труд.

Трудовые навыки и умения. Отношения к труду. Индивидуальные особенности отношения к труду. Участие класса в различных видах общественно-полезного труда. Энтузиазм и пассивность. Результаты. Виды общественно-полезного труда, в которых участвовали учащиеся. Оценка результатов.

7. **Жизнь членов коллектива вне учебного заведения:** друзья, интересы, увлечения. Посещение кино, театров, музеев, количество и результативность. Спорт в жизни класса. Чтение художественной литературы, тематика. Художественная самодеятельность. Культурные запросы, включая моду.

8. Общие выводы.

Определение основных недостатков организации жизни коллектива и взаимоотношений его членов, пути их ликвидации.

К характеристике прилагаются материалы, полученные через анкеты, тесты, беседы.

Индивидуальный образовательный маршрут развития ребенка

Индивидуальный образовательный маршрут - это целенаправленно проектируемая дифференцированная образовательная программа, обеспечивающая обучающемуся позиции субъекта выбора, разработки и реализации образовательной программы при осуществлении учителями педагогической поддержки его самоопределения и самореализации.

Цель: Сформировать благоприятные условия обучения и создать психологическую комфортную обстановку в школе для успешного развития индивидуальности ребёнка. Индивидуальный план развития учащегося является не только современной эффективной формой оценивания, но и помогает решать важные

педагогические задачи:

- поддерживать высокую учебную мотивацию школьников;
- поощрять их активность и самостоятельность, расширять возможности обучения и самообучения;

- развивать навыки рефлексивной и оценочной деятельности учащихся;
- формировать умение учиться - ставить цели, планировать и организовывать собственную деятельность;
- содействовать индивидуализации воспитания и образования школьников;
- закладывать дополнительные предпосылки и возможности для успешной социализации.

Индивидуальные программы развития ребёнка планируются и реализуются на основе наблюдений педагога и психологической диагностики.

Этап 1 – диагностический.

Цель – углубленное психолого-педагогическое изучение ребенка, выявление его индивидуальных особенностей.

Задач:

1. Провести психологическое обследование ребенка для определения его психологического развития

Приоритетные направления:

- ✓ диагностика познавательной деятельности учащихся;
- ✓ исследования эмоционально-личностной сферы;
- ✓ диагностика межличностных отношений;
- ✓ диагностика психологического здоровья;

2. Занести полученные результаты в базу данных.

По **результатам** работы составляется

Карта индивидуального психологического развития ребенка

1. Характеристика познавательных процессов.

- Мышление (уровень развития, особенности интеллектуальной деятельности).
- Память (уровень развития процессов запоминания и воспроизведения материала, особенности мнемической деятельности)
- Внимание (уровень развития произвольного внимания, особенности организации и проявления внимания).

2. Сильные стороны познавательной деятельности ребенка.

3. Слабые стороны познавательной деятельности ребенка.

4. Выводы.

Этап 2 - Разработка индивидуального учебного плана, программы, маршрута.

- **Прогнозирование** - индивидуальный учебный план – «Я выбираю предметы для изучения»;
- **Проектирование** – индивидуальная образовательная программа – «Я составляю программу образовательной деятельности»;
- **Конструирование** – индивидуальный образовательный маршрут – «Я определяю, в какой последовательности, в какие сроки, какими средствами будет реализована образовательная программа».

Этап 3 - Разработка программы проектной деятельности второй половины дня.

Выбор проектов, согласование расписания, целей, форм и способов деятельности, критериев оценки результата: кружки, факультативы, проектная деятельность, экскурсии и др.

Этап 4 - Разработка программы здоровьесбережения:

- выбор форм и расписания спортивных занятий, определение спортивной нагрузки;
- осознание состояния собственного здоровья, его ограничений и возможностей;

- составление программы здоровьесбережения;
- консультации со специалистами, значимыми взрослыми.

Этап 5 - «Интеграция с другими специалистами»

Привлечение (если необходимо) к работе с данным ребенком других специалистов

Этап 6 - «Определение способов оценки и самооценки успехов воспитанника»

Самооценка: «Что я хотел?», «Что я сделал для достижения цели?», «Чему научился?», «Что необходимо сделать ещё?».

Способы оценки результатов: показ достижений, персональная выставка, презентация – портфолио достижений, экзамен, зачётная работа и др.

Структура индивидуального образовательного маршрута включает следующие компоненты:

- **целевой** (постановка целей получения образования, формулирующихся на основе государственного образовательного стандарта, мотивов и потребностей ученика при получении образования);
- **содержательный** (обоснование структуры и отбор содержания учебных предметов, их систематизация и группировка, установление межцикловых, межпредметных и внутрипредметных связей);
- **технологический** (определение используемых педагогических технологий, методов, методик, систем обучения и воспитания);
- **диагностический** (определение системы диагностического сопровождения);
- **организационно-педагогический** (условия и пути достижения педагогических целей).

При этом педагог выполняет следующие действия по организации данного процесса:

- структурирование педагогического процесса (согласование мотивов, целей, образовательных потребностей, а, следовательно, и индивидуального образовательного маршрута с возможностями образовательной среды);
- сопровождение (осуществление консультативной помощи при разработке и реализации индивидуального образовательного маршрута);
- регулирование (обеспечение реализации индивидуального образовательного маршрута через использование адекватных форм деятельности);
- результативный (формулируются ожидаемые результаты).

При построении индивидуального образовательного маршрута выделяют несколько этапов:

1. **Первый этап.** Диагностика педагогом уровня развития и степени выраженности личных качеств учащихся.

Существует множество методик диагностики уровня развития способностей и одаренности.

Диагностика:

- образовательных потребностей и мотивов;
- предпочитаемых видов деятельности;
- начального уровня количества и качества представлений, знаний и умений;
- особенностей нервной системы и стилей переработки информации и т.д.

Исходя из результатов диагностики, педагог совместно с воспитанником и его родителями определяет цели и задачи маршрута, выстраивает систему общих рекомендаций, включающих:

2. **Второй этап.** Фиксирование каждым учащимся, а затем и педагогом фундаментальных образовательных объектов. Знакомство с содержанием учебного предмета в целом, темы, и т.д. Каждый учащийся выбирает темы, которые ему предстоит освоить (в знаковой, схематичной, рисуночной, тезисной форме).

3. **Третий этап.** Выстраивание системы личного отношения учащегося с предстоящей к освоению образовательной областью или темой. Каждый ребенок выстраивает свой индивидуальный образ темы, своей успешности и т.д.

Индивидуальный образовательный план

1. МОЕ ПРЕДСТАВЛЕНИЕ О СЕБЕ (Кто я? Какой я?)

Класс	
Дата рождения	
Любимое занятие в свободное время	
Мой любимый учебный предмет	
Мои учебные достижения	
Мои сильные стороны	
Мои слабые стороны	
Мои увлечения	
Чем отличаюсь от своих сверстников	
Что умею делать хорошо	
Сфера профессиональных интересов	
Сфера моих жизненных интересов (какое место хочу занять в обществе)	
Что мне в себе нравится	
Что мне в себе не нравится	
НА кого хочу быть похожим (-ей)	

2. МОИ ЦЕЛИ И ЗАДАЧИ

2.1 Мои перспективные жизненные цели

1) Кем хочу стать, какую получить профессию	
2) Каким (-ой) хочу стать (перечисляются качества, которые бы хотел иметь ученик как член общества, как труженик, гражданин, семьянин)	

2.2 Ближайшие цели, задачи, что надо развивать в себе в первую очередь

1) Что хочу узнать о себе (задачи на самопознание)	
2) Задачи в обучении	
- По каким предметам повысить свои достижения	
- Какие дополнительные области знаний изучать	
- Какие учебные умения и навыки развивать	
3) Задачи в практической деятельности	
4) Задачи по формированию конкретных качеств, необходимых для достижения перспективной цели	

3. МОИ ПЛАНЫ

3.1 Предполагаемое направление (профиль) образования в старшей школе	
3.2 Планируемый уровень профессионального образования после окончания школы	

3.3 Профессия, которая меня интересует	
3.4 Предполагаемое учебное заведение после окончания школы	
4. МОЯ ПРОГРАММА ДЕЙСТВИЙ	
4.1 Самопознание своих возможностей и склонностей	
1) В чем (где, в каких сферах себя попробую)	
2) С кем, где проконсультируюсь	
3) К кому обращусь за советом	
4.2. Обучение	
1) Изучению каких предметов уделить больше внимания	
2) Какие предметы изучать на углубленном уровне	
3) Какие элективные курсы посещать	
4.3. Дополнительное образование	
1) По каким дополнительным образовательным программам буду заниматься	
2) Какую дополнительную литературу буду изучать	
3) В каких проектах буду участвовать	
4) В каких олимпиадах и конкурсах буду участвовать	
4.4. Участие в общественной деятельности	
1) В каких делах буду участвовать в школе и классе	
2) В каких буду участвовать вне школы	
4.5. Как буду развивать необходимые для реализации моих жизненных планов качества:	
1) На учебных занятиях	
2) Во внеурочное время	
3) В семье	
4) В общении с учащимися	
5) В практической деятельности, общественных делах	
4.6. Кто и в чем мне может помочь	
1) Учителя	
2) Родители	
3) Друзья	
4) Специалисты	

4. **Четвертый этап.** Выстраивание ИОМ. Программирование индивидуальной образовательной деятельности по отношению к «своим» и общим фундаментальным образовательным объектам. Создается индивидуальная программа обучения на определенный период (занятие, тема, раздел, курс). Этап предусматривает участие родителей в разработке маршрута, определении целей в совместной деятельности со своим ребенком.

Учитывая эти особенности одаренных детей, можно очертить круг методов и технологий образовательной деятельности, которая проходит в рамках индивидуального образовательного маршрута.

ЭССЕ

Эссе – небольшой текст, написанный в свободной форме, отражающий впечатление или выводы человека по определенному вопросу.

Эссе – прозаическое сочинение, рассуждение небольшого объема со свободной композицией, отражающее позицию автора по какому-либо актуальному вопросу (проблеме).

Жанр эссе предполагает свободу творчества: позволяет автору в свободной форме излагать мысли, выражать свою точку зрения, субъективно оценивать, оригинально освещать материал. Уникальность этого жанра в том, что оно может быть написано на любую тему и в любом стиле. На первом плане эссе – личность автора, его мысли, чувства, отношение к миру.

Структура эссе:

1. Титульный лист (включает информацию об образовательной организации, авторе, руководителе, название работы).
2. Содержание, или краткий план, выполняемой работы.
3. Введение (содержит обоснование интереса выбранной темы, ее актуальность или практическую значимость).
4. Основная часть (предполагает последовательное, логичное и доказательное раскрытие темы эссе).
5. Заключение (резюмирует главные идеи основной части, подводящие к предполагаемому ответу на вопрос или заявленной точке зрения, содержит выводы).
6. Список использованной литературы (если она использовалась).

Титульный лист оформляется, в соответствии с ГОСТом. В верхней части указываются сведения об общеобразовательном учреждении, по середине тема, внизу инициалы автора, написавшего эссе и проверяющего.

Введение дает краткое представление об основном содержании текста.

В основной части подробно описывается взгляд человека на выбранную тему, описываются факты и причины, повлиявшие на его точку зрения и конечный вывод. Для того чтобы текст воспринимался более понятно, можно разбить его на отдельные разделы с собственными названиями.

В заключении делается общий вывод по вопросу, рассмотренному в основной части.

Все книги и другие источники получения информации указываются в списке литературы. Его оформление делается также, в соответствии с ГОСТом. Максимальное количество литературы не установлено, однако лучше, если ее будет меньше. Текст должен отражать собственный взгляд на тему, а не использовать уже имеющиеся.

Классификация эссе

С точки зрения содержания эссе бывают:

- философскими,
- литературно-критическими,
- историческими,
- художественными,
- художественно-публицистическими,
- духовно-религиозными и др.

По литературной форме эссе предстают в виде:

- рецензии,
- лирической миниатюры,
- заметки,
- странички из дневника,
- письма и др.

Различают также эссе:

- описательные,
- повествовательные,
- рефлексивные,
- критические,
- аналитические и др.

Особенности

К общим признакам эссе можно отнести:

- Небольшой объем. Четких рамок, конечно, нет. Но, все-таки следует учитывать, что текст не должен превышать 10 страниц.
- Конкретную идею. Эссе должно развивать и отражать одну мысль. Оно отвечает на один поставленный вопрос.
- Независимая форма написания – главная особенность такого текста. Эссе не терпит никаких ограничений. Оно, зачастую, противоречит законам логическим законам, подчиняется чувством и эмоциям.
- Непринужденный рассказ. Автору, для взаимодействия с читателем в доверительной форме, не стоит использовать в тексте сложных и вычурных формулировок. Он рассказывает о теме свободно и непринужденно, ссылаясь на собственное мироощущение.
- Наличие парадоксов. Для многих это обязательная черта эссе. Нередко за основу размышлений принимаются оригинальные высказывания, парадоксальные определения, характеристики и т. д.
- Единый внутренний смысл. Текст, несмотря на свою противоречивость, должен нести определенную точку зрения на всем его протяжении.
- Направленность на разговорную речь. Однако, следует избегать употребления сленговых выражений, сокращения фраз и легкомысленный тон.

Также необходимо учитывать такие моменты, при написании:

1. Введение и заключение должны акцентировать внимание на теме сочинения (во вступлении – она обозначается; в заключении – делается вывод).
2. Текст надо разделять на абзацы, красные строки, это позволяет обеспечить его легкое восприятие.
3. Для изложения мыслей чаще используют эмоциональный, экспрессивный, художественный стиль.

МИНПРОСВЕЩЕНИЯ РОССИИ
ФГБОУ ВО «Башкирский государственный педагогический университет
им. М. Акмуллы»

ПРОГРАММА ПЕДАГОГИЧЕСКОЙ ВОЖАТСКОЙ ПРАКТИКИ

для направлений подготовки

44.03.05 Педагогическое образование (с двумя профилями подготовки)

44.03.01 Педагогическое образование

для всех профилей подготовки

квалификация выпускника: бакалавр

1. Целью практики является формирование общепрофессиональных компетенций:

- способность организовывать совместную и индивидуальную учебную и воспитательную деятельность обучающихся, в том числе с особыми образовательными потребностями, в соответствии с требованиями федеральных государственных образовательных стандартов (ОПК-3);

индикаторы достижения:

- Демонстрирует знание содержания, форм, методов и технологий организации учебной и воспитательной деятельности обучающихся, в том числе с особыми образовательными потребностями (ОПК-3.1);

- Умеет определять и формулировать цели и задачи совместной и индивидуальной учебной и воспитательной деятельности обучающихся, в том числе с особыми образовательными потребностями в соответствии с требованиями ФГОС (ОПК-3.2);

- Организует учебную и воспитательную деятельность обучающихся, в том числе с особыми образовательными потребностями (ОПК-3.3);

- Способен осуществлять духовно-нравственное воспитание обучающихся на основе базовых национальных ценностей (ОПК-4);

индикаторы достижения:

- Систематизирует знание духовно-нравственных ценностей личности и модели нравственного поведения в профессиональной деятельности и условия их реализации (ОПК-4.1);

- Отбирает и создает условия духовно-нравственного воспитания обучающихся на основе базовых национальных ценностей (ОПК-4.2);

- Реализует условия и принципы духовно-нравственного воспитания обучающихся (ОПК – 4.3)

- Способен проектировать и использовать эффективные психолого-педагогические, в том числе инклюзивные, технологии в профессиональной деятельности, необходимые для индивидуализации обучения, развития, воспитания обучающихся с особыми образовательными потребностями (ОПК-6);

индикаторы достижения:

- Демонстрирует знания психолого-педагогических технологий в профессиональной деятельности, необходимые для индивидуализации обучения, развития, воспитания, в том числе обучающихся с особыми образовательными потребностями (ОПК-6.1);

- Демонстрирует умения дифференцированного отбора и проектирования психолого-педагогических технологий, необходимых для индивидуализации обучения, развития, воспитания, в том числе обучающихся с особыми образовательными потребностями, с целью эффективного осуществления профессиональной деятельности (ОПК-6.2);

- Использует психолого-педагогические технологии в профессиональной деятельности, необходимые для индивидуализации обучения, развития, воспитания, в том числе обучающихся с особыми образовательными потребностями (ОПК – 6.3).

Формирование профессиональных компетенций:

- Способен осуществлять целенаправленную воспитательную деятельность (ПК-2);

индикаторы достижения:

- Демонстрирует умение постановки воспитательных целей, проектирования воспитательной деятельности и методов ее реализации в соответствии с требованиями ФГОС ОО и спецификой учебного предмета. (ПК-2.1);

- демонстрирует способы организации и оценки различных видов внеурочной деятельности ребенка (учебной, игровой, трудовой, спортивной, художественной и т.д.), методы и формы организации коллективных творческих дел, экскурсий, походов, экспедиций и других мероприятий (по выбору) (ПК-2.2);

- выбирает и демонстрирует способы оказания консультативной помощи родителям (законным представителям) обучающихся по вопросам воспитания, в том числе родителям детей с особыми образовательными потребностями (ПК-2.3).

2. Трудоемкость практики зафиксирована учебным планом соответствующей основной профессиональной образовательной программы.

Объем практики составляет 6 зачетных единиц.

Продолжительность практики в неделях составляет 4 недели или 216 академических часов.

Одна зачетная единица равна 36 академическим часам продолжительностью 45 минут (27 астрономическим часам по 60 минут) и включает часы контактной работы и часы иных форм работы студента – выполнение заданий, полученных от руководителей от университета и от базы практики, в том числе часы, отводимые на процедуры контроля и подготовку к ним. Один стандартный рабочий день студента в период практики составляет 6 академических часов работы на базе практики и 3 часа подготовительной работы. Стандартная учебная неделя в период практики включает в себя 6 учебных дней, т.е. одна неделя = $(6+3) * 6 = 54$ ч = 1,5 з.е. В случае производственной необходимости объем практики в рамках учебной недели может отличаться от данного расчета.

Объем часов контактной работы студента в период практики регламентируется учебным планом основной профессиональной образовательной программы. В указанный объем входят как часы работы с научно-педагогическими работниками университета, так и с иными лицами, привлекаемыми к реализации программы практики, в том числе из профильных организаций.

3. Вид (тип), способ и форма проведения практики:

Вид практики: производственная

Тип практики: педагогическая

Способы проведения: преимущественно выездная.

Стационарная практика проводится исключительно в населенном пункте, где расположен вуз, на базе инфраструктуры БГПУ им. М. Акмуллы или в профильных организациях города Уфы.

При организации практики с применением дистанционных образовательных технологий местом организации образовательного процесса выступает адрес вуза, и в этом случае практика по способу проведения так же относится к стационарному.

Выездная практика проводится за пределами населенного пункта, в котором расположен вуз (вне инфраструктуры БГПУ им. М. Акмуллы).

Для одной и той же академической группы студентов практика может проводиться как стационарным способом, так и выездным, что находит отражение в приказе об организации практики.

Форма проведения практики: дискретно по видам практик путем выделения в календарном учебном графике непрерывного периода учебного времени для проведения каждого вида практик

4. Место практики в структуре образовательной программы:

Практика относится к модулю воспитательной деятельности. Программа практики является составной частью основной профессиональной образовательной программы, запланирована к проведению в 6 семестре и представляет собой этап образовательного процесса, непосредственно ориентированный на профессионально-практическую подготовку обучающихся. Практика закрепляет знания и умения, приобретаемые обучающимися в процессе освоения дисциплин, вырабатывает практические навыки, способствует комплексному формированию компетенций обучающихся.

5. Перечень планируемых результатов обучения при прохождении практики, соотнесенных с планируемыми результатами освоения образовательной программы прохождения практики

Исходя из целей практики и перечня закрепленных за ней к формированию и развитию компетенций обучающегося в результате прохождения практики студент должен:

Знать

- содержание, формы, методы и технологии организации учебной и воспитательной деятельности обучающихся
 - принципы духовно- нравственного воспитания обучающихся на основе базовых национальных ценностей, модели нравственного поведения в профессиональной деятельности и условиях реализации
 - сущность, особенности и специфику применения психолого-педагогических технологий в профессиональной деятельности, суть индивидуализации обучения, развития, воспитания, в том числе применимой к обучающимся с особыми образовательными потребностями
 - алгоритм постановки воспитательных целей и проектирования воспитательной деятельности;
- воспитательные программы и обоснованно определять методы их реализации в соответствии с требованиями ФГОС;
- технологиями реализации интерактивных форм и методов воспитательной работы, организации воспитательных мероприятий.

Уметь

- ставить цели и задачи совместной и индивидуальной учебной и воспитательной деятельности обучающихся;
 - Анализирует и разрабатывает педагогические ситуации, содействующие становлению у обучающихся нравственной позиции, духовности и ценностного отношения к человеку;
 - способы организации и оценки различных видов внеурочной деятельности;
- проектировать способы организации различных видов деятельности ребенка (учебной, игровой, трудовой, спортивной, художественной и т.д.), методы и формы организации коллективных творческих дел, экскурсий, походов, экспедиций и других мероприятий.

Владеть

- навыками использования форм, методов, приемов и средств организации совместной и индивидуальной учебной и воспитательной деятельности обучающихся, в том числе с особыми образовательными потребностями;
- Создает в образовательном процессе педагогические ситуации, способствующие духовно-нравственному становлению обучающихся;
- Отбирает, применяет психолого-педагогические и инклюзивные технологии, необходимые для индивидуализации обучения, развития, воспитания, и осуществляет динамическое отслеживание за обучающимися, в том числе с особыми образовательными потребностями;
- методы организации работы с родителями;
- выбирать методы организации работы с родителями (законным представителям) обучающихся по вопросам воспитания;
- способами оказания консультативной помощи родителям (законным представителям) обучающихся по вопросам воспитания, в том числе родителям детей с особыми образовательными потребностями

6. Содержание практики

Контактная работа проводится в начале практики в форме установочной конференции.

Иные формы работы в период практики предполагают выполнение обучающимся трудовых действий, связанных с будущей профессиональной деятельностью и направленных на формирование, закрепление, развитие практических навыков и компетенций по направлению и профилю образовательной программы.

Примерные (типовые) задания на практику, рекомендуемые обучающемуся со стороны разработчиков основной профессиональной образовательной программы:

- подготовка методических материалов (папка-копилка, план работы на смену)

вожатого,

- организация жизнедеятельности временного детского коллектива (отряда),
- подготовка и проведение отрядных и общелагерных мероприятий,
- оформление текущей и отчетной документации.

В зависимости от выбранной и закреплённой приказом базы практики задания могут отличаться.

Задания на практику от руководителя практики от профильной организации (от базы практики) закрепляются в рабочем графике (плане) проведения практики.

7. Сведения о местах проведения практики

Проведение практики осуществляется университетом на основе договоров с организациями, деятельность которых соответствует профессиональным компетенциям, осваиваемым в рамках образовательной программы (далее – профильные организации).

В качестве базы практики выступает преимущественно загородные детские оздоровительно-образовательные учреждения, центры дневного пребывания детей образовательных организаций общего образования, учреждений дополнительного образования детей, где обеспечивается участие студента в процессе реализации программ дополнительного образования, отдыха и оздоровления детей.

Допускается проведение практики в организации, которая в целом не относится к отрасли, к работе в которой готовится выпускник, но у неё есть направления деятельности, которые непосредственно связаны с будущей профессиональной деятельностью выпускника (общественная, благотворительная организация и т.п.).

Практика также может проводиться в структурных подразделениях университета, в помещениях, зданиях, сооружениях, непосредственно на территории (в инфраструктуре) БГПУ им. М.Акумлы.

Ключевые профильные организации (предприятия/учреждения/организации/ИП) – партнеры вуза приведены в приложении 1 к программе практики. Данное приложение может обновляться в зависимости от актуализации перечня договоров с профильными организациями, и не требует отдельного рассмотрения на заседаниях кафедр.

Практика для обучающихся с ограниченными возможностями здоровья и инвалидов проводится с учетом особенностей их психофизического развития, индивидуальных возможностей и состояния здоровья. Выбор мест прохождения практики для лиц с ограниченными возможностями здоровья производится с учетом состояния здоровья обучающихся и требований по доступности. Для прохождения практики инвалидов и лиц с ограниченными возможностями здоровья университетом заключены договора с профильными организациями, обеспеченными условиями доступной среды для лиц с различными нозологиями.

Общий реестр профильных организаций, с которыми университетом заключены договора о возможности прохождения практики, размещается на сайте университета (<https://bspu.ru/unit/266/news/18034>) и регулярно актуализируется.

Обучающиеся, совмещающие обучение с трудовой деятельностью, вправе проходить практику по месту трудовой деятельности в случае, если профессиональная деятельность, осуществляемая ими, соответствует требованиям к содержанию практики.

8. Перечень учебной литературы и ресурсов сети «Интернет», необходимых для проведения практики:

литература:

1. Вайндорф-Сысоева, М. Е. Организация летнего отдыха детей и подростков : учебное пособие для прикладного бакалавриата / М. Е. Вайндорф-Сысоева. — 2-е изд., испр. и доп. — Москва : Издательство Юрайт, 2018. — 166 с. — (Университеты России). — ISBN 978-5-534-06307-3. — Текст : электронный // ЭБС Юрайт [сайт]. — URL: <https://www.urait.ru/bcode/411516>

2. Гусев, Д. А. Педагогическая практика в загородных оздоровительных лагерях и лагерях с дневным пребыванием детей : учебно-методическое пособие / Д. А. Гусев, В. Н.

Белов. — 2-е изд., перераб. и доп. — Санкт-Петербург : Лань, 2018. — 92 с. — ISBN 978-5-8114-2986-8. — Текст : электронный // Лань : электронно-библиотечная система. — URL: <https://e.lanbook.com/book/106716>

3. Куприянов, Б. В. Методика организации досуговых мероприятий. Ролевая игра : практическое пособие для среднего профессионального образования / Б. В. Куприянов, О. В. Миновская, Л. С. Ручко. — 2-е изд., испр. и доп. — Москва : Издательство Юрайт, 2018. — 264 с. — (Профессиональное образование). — ISBN 978-5-534-00712-1. — Текст : электронный // ЭБС Юрайт [сайт]. — URL: <https://www.urait.ru/bcode/414802>

9. Перечень информационных технологий, используемых при проведении практики, включая перечень программного обеспечения и информационных справочных систем (при необходимости):

Допускается сопровождение проведения практики в электронной информационно-образовательной среде университета с применением дистанционных образовательных технологий.

Программное обеспечение (ПО):

Свободно распространяемое программное обеспечение Moodle для организации практики с применением дистанционных образовательных технологий;

Операционные системы: Ubuntu (свободно распространяемое ПО) / MS Windows / пр.

Веб-браузер: Mozilla Firefox (свободно распространяемое ПО) / пр.

Офисный пакет: LibreOffice (свободно распространяемое ПО) / Microsoft Office /пр.: текстовый редактор, табличный процессор (создание таблиц), программа подготовки презентаций, графический редактор.

Базы данных, информационно-справочные материалы и поисковые системы:

1. <http://www.consultant.ru>

2. <http://www.garant.ru>

10. Описание материально-технической базы, необходимой для проведения практики:

Для прохождения практики подбираются загородные (или в пределах населенного пункта) стационарные детские оздоровительно-образовательные учреждения, работающее круглосуточно (или с временным пребыванием детей), имеющие всю необходимую инфраструктуру для реализации программ отдыха, оздоровления и дополнительного образования детей.

При необходимости для прохождения практики на базе инфраструктуры университета для инвалидов и лиц с ограниченными возможностями здоровья университетом могут быть оборудованы специальные рабочие места в соответствии с характером нарушений, а так же с учетом профессионального вида деятельности и характера труда, выполняемых таким обучающимся трудовых функций в период практики. Для этого университетом могут быть представлены специализированные средства обучения, в том числе технические средства коллективного и индивидуального пользования:

– **Оборудование для лиц с нарушением зрения:** Портативный ручной видеоувеличитель Ruby; Принтер для печати рельефно-точечным шрифтом Брайля; Тактильный дисплей Брайля Focus 40 Blue; Электронная пишущая машинка Twen T180+ с дополнительной установкой шрифта Брайля;

– **Оборудование для лиц с нарушением слуха и речи:** Речевой компьютерный тренажер Дэльфа-142.1; Аппарат слуховой электронный воздушного звукопроводения заушного типа У-01 «Исток»; Аудиометр автоматизированный АА – 02; Портативная информационная индукционная система для слабослышащих «Исток» А2; Индуктор заушный;

– **Оборудование для лиц с нарушением ОДА:** Приспособление для письма Writing-Bird; Специализированная мышь для лиц с нарушениями опорно-двигательного аппарата - джойстик компьютерный инклюзивный Optima Joystick; Специализированная клавиатура с

большими кнопками для лиц с заболеваниями опорно-двигательного аппарата и слабовидящими людьми.

11. Методические рекомендации по проведению практики

Для руководства практикой назначаются руководители.

При проведении практики на базе инфраструктуры университет назначается руководитель (руководители) практики от вуза из числа лиц, относящихся к профессорско-преподавательскому составу вуза.

Для руководства практикой, проводимой в профильной организации, назначаются руководитель (руководители) практики из числа лиц, относящихся к профессорско-преподавательскому составу университета (далее - руководитель практики от университета), и руководитель (руководители) практики из числа работников профильной организации (далее - руководитель практики от базы практики).

Руководитель практики от университета:

- составляет рабочий график (план) проведения практики;
- разрабатывает индивидуальные задания для обучающихся, выполняемые в период практики;
- участвует в распределении обучающихся по рабочим местам и видам работ в организации;
- осуществляет контроль за соблюдением сроков проведения практики и соответствием ее содержания требованиям, установленным ОПОП ВО;
- оказывает методическую помощь обучающимся при выполнении ими индивидуальных заданий, а также при сборе материалов к выпускной квалификационной работе в ходе преддипломной практики;
- оценивает результаты прохождения практики обучающимися.

Руководитель практики от базы практики:

- согласовывает индивидуальные задания, содержание и планируемые результаты практики;
- предоставляет рабочие места обучающимся;
- обеспечивает безопасные условия прохождения практики обучающимся, отвечающие санитарным правилам и требованиям охраны труда;
- проводит инструктаж обучающихся по ознакомлению с требованиями охраны труда, техники безопасности, пожарной безопасности, а также правилами внутреннего трудового распорядка.

Первый (подготовительный) этап практики включает в себя решение всех организационных вопросов. Он начинается с установочной конференции, на которой присутствуют руководитель практики от университета, руководители практики базы практики, студенты. Руководитель практики от университета знакомит всех с программой и отчетной документацией по практике, с распределением по объектам, с руководителями практики от базы практики. На конференции уточняется программа и сроки проведения практики, формы отчетности, специфика работы на базовых площадках, происходит знакомство студентов с оздоровительно-образовательной программой базовых площадок. Студенты составляют индивидуальный план работы с отрядом, начинают заполнять «Дневник вожака».

При проведении практики в профильной организации руководителем практики от университета и руководителем практики от базы практики составляется совместный рабочий график (план) проведения практики.

Обучающиеся в период прохождения практики:

- выполняют индивидуальные задания, предусмотренные программами практики;
- соблюдают правила внутреннего трудового распорядка;
- соблюдают требования охраны труда и пожарной безопасности.

Второй (рабочий) этап практики включает знакомство студентов с базовым учреждением, в котором они будут проходить практику (минимум за 1 день до заезда детей),

практическую деятельность в соответствии с индивидуальными планами практикантов (три недели = один заезд), консультации с руководителями практики. В течение рабочего этапа студенты выполняют основные задания практики, анализируют и обсуждают с руководителями полученные результаты, завершают заполнение «Дневника вожатого».

При наличии в организации вакантной должности, работа на которой соответствует требованиям к содержанию практики, с обучающимся может быть заключен срочный трудовой договор о замещении такой должности.

Направление на практику оформляется приказом с указанием закрепления каждого обучающегося за организацией или профильной организацией, а также с указанием вида и срока прохождения практики.

В ходе третьего (итогового) этапа студенты в установленные сроки оформляют отчет по практике, получают письменный отзыв руководителей практики от базовых учреждений, в которых они проходили практику (не позднее последнего дня заезда), в который вносится оценка работы практиканта. Завершает практику итоговая отчетная конференция (сентябрь следующего семестра), на которую приглашаются руководители практики от университета и от баз практики, сами студенты-практиканты. Студенты готовят выступления, фото-видеоотчеты, отражающие ход и результаты практики. В рамках конференции происходит обмен впечатлениями о прохождении практики, высказываются замечания и пожелания, выносятся заключительные оценки.

В случае организации практики с использованием дистанционных образовательных технологий контактная работа проводится в электронной информационно-образовательной среде университета на сайтах дистанционного обучения <https://sdo.bspu.ru> (сайт для студентов заочной формы обучения) и <https://osdo.bspu.ru> (сайт для студентов очной и очно-заочной форм обучения).

Результаты прохождения практики оцениваются посредством проведения промежуточной аттестации. Неудовлетворительные результаты промежуточной аттестации по практике или непрохождение промежуточной аттестации по практике при отсутствии уважительных причин признаются академической задолженностью.

12. Формы отчетности по практике.

По итогам практики студенты сдают:

- лист оценки уровня сформированности у студента-практиканта основных профессиональных компетенций,
- самоанализ результатов педагогической деятельности,
- дневник вожатской практики,
- сценарий воспитательного мероприятия,
- анализ посещённого мероприятия,
- анализ психолого-педагогической диагностики детей.

Формы отчетности для заполнения размещены в приложении 2.

13. Оценочные материалы для проведения промежуточной аттестации обучающихся по практике

Промежуточная аттестация по практике проводится в форме зачета с оценкой.

Оценочные материалы текущего контроля по практике представлены дневником вожатской практики, в котором студенты подробно описывают содержание ежедневной фактически выполненной работы, педагогический анализ каждого дня практики.

Оценочные материалы промежуточной аттестации по практике представлены листом оценки уровня сформированности у студента-практиканта основных профессиональных компетенций, заполненным руководителем практики от базы практики, и самоанализом студента собственной педагогической деятельности в ходе подготовки и прохождения практики.

Оценочные материалы с автоматизированной проверкой результатов обучения (при наличии) размещаются в электронной информационно-образовательной среде университета на

сайтах дистанционного обучения <https://sdo.bspu.ru> (сайт для студентов заочной формы обучения) и <https://osdo.bspu.ru> (сайт для студентов очной и очно-заочной форм обучения).

Студент получает за практику оценку «зачтено», если уровень сформированности его основных профессиональных компетенций оценен руководителем от базы практики не менее чем на «удовлетворительно» и студент представил на проверку всю, необходимую по практике, отчетность.

Студент получает за практику оценку «незачтено», если уровень сформированности его основных профессиональных компетенций оценен руководителем от базы практики на «неудовлетворительно».

При формировании дифференцированной оценки учитываются следующие критерии:

**Планируемые уровни сформированности компетенций обучающихся
и критерии оценивания**

Уровни	Содержательное описание уровня	Основные признаки выделения уровня (этапы формирования компетенции, критерии оценки сформированности)	Пятибалльная шкала (академическая) оценка	БРС, % освоения (рейтинговая оценка)
Повышенный	Творческая деятельность	<i>Включает нижестоящий уровень.</i> Умение самостоятельно, творчески решать проблемы/задачи организации оздоровления, дополнительного образования детей на основе изученных методов, приемов, технологий. Умение разнообразно, содержательно организовать жизнедеятельность детского коллектива. Умение грамотно, разнообразно проводить аналитическую работу с детьми и подробно, качественно анализировать собственную педагогическую деятельность.	Отлично	90-100
Базовый	Применение знаний и умений в более широких контекстах учебной и профессиональной деятельности, нежели по образцу, с большей степенью самостоятельности	<i>Включает нижестоящий уровень.</i> Способность систематизировать, анализировать и грамотно использовать в собственной педагогической деятельности результаты психолого-педагогических диагностических исследований.	Хорошо	70-89,9

	и и инициативы			
Удовлетворительный (достаточный)	Репродуктивная деятельность	Осуществление педагогической деятельности в пределах инструкций, недостаточная самостоятельность.	Удовлетворительно	50-69,9
Недостаточный	Отсутствие признаков	удовлетворительного уровня	Неудовлетворительно	Менее 50

Результаты текущего контроля и промежуточной аттестации в соответствии с применяемой университетом балльно-рейтинговой системой оценки качества образования вносятся в электронные ведомости и таким образом отображаются в электронном портфолио студента в электронной информационно-образовательной среде университета. Результаты промежуточной аттестации (кроме неудовлетворительных) вносятся и в зачетные книжки студентов.

Заполненные формы отчетности по практике (аттестационный лист оценки, дневник вожатской практики, отчет) размещается в электронном портфолио обучающегося студентом самостоятельно.

Разработчик:

старший преподаватель кафедры педагогики А.В.Дударенко

Эксперты:

начальник отдела по ВР ФГБУ ДОП «Радуга» Л.Д. Садыкова
канд. пед. наук, профессор, зав. кафедрой педагогики Н.С. Сытина

Перечень рекомендуемых баз практики, в том числе профильных организаций

№	Наименование предприятия, учреждения или организации	Номер договора, дата заключения	Сроки окончания действия договора
1.	ООО СКФ «Формула» (ДОЦ «Восход» Уфимский район)	№ 25 от 10.03.2020г.	До исполнения
2.	ООО ДОЛ «Звездочка» г.Ишимбай (Ишимбайский район)	№ 745ю от 06.03.2020г.	До исполнения
3.	МБУ ДООЛ «Фестивальный» Кировского района г.Уфа РБ (Кармаскалинский район)	№ 743ю от 17.03.2020г.	До исполнения
4.	МАУ ДСОЛ «Виктория» муниципального района Кармаскалинский район РБ (Кармаскалинский район)	№ 741ю от 17.03.2020г.	До исполнения
5.	ООО СОЛ «Карлугач» (Альшеевский район)	№ 742ю от 03.03.2020	До исполнения
6.	ГБУ Спорт.школа олимпийского резерва по биатлону РБ (г.Уфа)	№316пр-10 от 15.04.2019	15.04.2024 г.
7.	Башкортостанское РО МООО «PCO» (БашРО) (г.Уфа)	№315пр-10 от 15.04.2019	15.04.2024 г.
8.	МБОУ СОШ д.Малонакаряково МР Мишкинский район РБ	№314пр-10 от 15.04.2019	15.04.2024 г.
9.	МАУ Спорт.школа олимпийского резерва №13 «Алиса» (г.Уфа)	№313пр-10 от 15.04.2019	15.04.2024 г.
10	Детский благотворительный фонд «С любовью»	№54пр-10 от 09.01.2020	09.01.2025 г.

Формы отчетности обучающихся по практике

**ОЦЕНКА УРОВНЯ СФОРМИРОВАННОСТИ
У СТУДЕНТА-ПРАКТИКАНТА ОСНОВНЫХ ПРОФЕССИОНАЛЬНЫХ
КОМПЕТЕНЦИЙ (по 10-балльной шкале)**

Ф.И.О. студента					
№	Критерий	Первая неделя	Вторая неделя	Третья неделя	СУММ А
		от 0 до 10	от 0 до 10	от 0 до 10	от 0 до 30
1	Понимание социальной значимости своей будущей профессии, владение мотивацией к осуществлению профессиональной деятельности.				
2	Способность нести ответственность за результаты своей профессиональной деятельности.				
3	Готовность к взаимодействию с коллегами, к работе в коллективе.				
4	Способность организовать сотрудничество обучающихся и воспитанников				
5	Готовность к обеспечению охраны жизни и здоровья воспитанников в учебно-воспитательной деятельности.				
6	Владение культурой мышления, способность к обобщению, анализу, восприятию информации, постановке цели и выбору путей ее достижения.				
7	Готовность использовать нормативные правовые документы в своей деятельности.				
8	Творческий подход к выполнению поручений.				
9	Самостоятельность.				
10	Уровень общей культуры студента				
ИТОГО:					
Рекомендуемая оценка за практику (словом):					

Критерии оценки:

«Отлично» - от 271 до 300 баллов;

«Хорошо» - от 211 до 270 баллов;

«Удовлетворительно» - от 151 до 210 баллов;

«Неудовлетворительно» - от 0 до 150 баллов.

Подпись директора/ ЗДВР: _____ (_____)

Печать

**ФЕДЕРАЛЬНОЕ ГОСУДАРСТВЕННОЕ БЮДЖЕТНОЕ ОБРАЗОВАТЕЛЬНОЕ
УЧРЕЖДЕНИЕ
ВЫСШЕГО ОБРАЗОВАНИЯ
«БАШКИРСКИЙ ГОСУДАРСТВЕННЫЙ ПЕДАГОГИЧЕСКИЙ УНИВЕРСИТЕТ
им. М. АКМУЛЛЫ»**

**Д Н Е В Н И К
В О Ж А Т С К О Й П Р А К Т И К И
20__ - 20__ учебный год**

Фамилия, имя, отчество студента _____

Направление обучения _____

Профиль _____

Курс, группа _____

МЕСТО ПРОВЕДЕНИЯ ПРАКТИКИ

База практики _____

Руководитель _____

Зам. руководителя по ВР _____

Старший вожатый _____

Даты заезда: с _____ 20__ г., по _____ 20__ г.

Отряд № _____, возраст детей _____, количество детей _____

Категория детей _____

Мальчиков _____ чел., девочек _____ чел.

ФИО напарника(ов) _____

Размер заработной платы _____ руб.

Количество выходных дней за смену _____

Сценарий воспитательного мероприятия

План-конспект включает в себя:

1. Титульный лист, на котором указываются полное наименование педагогического отряда, тема, название и форма мероприятия, ФИО и должности авторов (полностью).

2. Краткая объяснительная записка, в которой указываются:

цель мероприятия;

задачи дела: обучающая (предметная), развивающая (метапредметная), воспитывающая (личностная).

состав участников – возраст, количество, другие особенности;

список необходимых материалов, оборудования и реквизита.

3. Полный сценарный ход мероприятия, который включает:

подробное описание каждого этапа проведения мероприятия, в том числе подведения итогов мероприятия, если это предполагается,

полный текст ведущих,

описание или обозначение способов организации взаимодействия участников,

тексты заданий, вопросы (либо ссылки на прилагающиеся дидактические материалы).

4. Дидактические материалы:

раздаточные и иллюстративные материалы (карточки с заданиями, тесты, анкеты, памятки, образцы «разбивок» и др.);

эскизы, схемы или описание наглядного оформления;

схемы расположения, построения или размещения участников мероприятия;

перечень используемых в ходе мероприятия музыкальных композиций и видеофрагментов, учебных фильмов, слайдов, пособий, карт и других материалов.

5. Список литературы, использованной при разработке и подготовке мероприятия.

МИНПРОСВЕЩЕНИЯ РОССИИ
ФГБОУ ВО «Башкирский государственный педагогический университет
им. М. Акмуллы»

ПРОГРАММА ТЕХНОЛОГИЧЕСКОЙ ПРАКТИКИ
ПО ИНФОРМАЦИОННО-КОММУНИКАТИВНЫМ КОМПЕТЕНЦИЯМ И
ЦИФРОВОЙ ГРАМОТНОСТИ
К.М.04.05(У)

для направлений подготовки

44.03.05 Педагогическое образование (с двумя профилями подготовки)
44.03.01 Педагогическое образование

для всех профилей подготовки

квалификация выпускника: бакалавр

1. Целью практики является развитие универсальных компетенций:

– способность определять круг задач в рамках поставленной цели и выбирать оптимальные способы их решения, исходя из действующих правовых норм, имеющихся ресурсов и ограничений (УК-2);

индикаторы достижения:

- определяет совокупность взаимосвязанных задач и ресурсное обеспечение, условия достижения поставленной цели, исходя из действующих правовых норм (УК-2.1);

- оценивает вероятные риски и ограничения, определяет ожидаемые результаты решения поставленных задач (УК-2.2);

- использует инструменты и техники цифрового моделирования для реализации образовательных процессов (УК-2.3);

- способность осуществлять социальное взаимодействие и реализовывать свою роль в команде (УК-3);

индикаторы достижения:

- демонстрирует способность работать в команде, проявляет лидерские качества и умения (УК-3.1);

- демонстрирует способность эффективного речевого и социального взаимодействия, в том числе с различными организациями (УК-3.2);

формирование общепрофессиональных компетенций:

– способность участвовать в разработке основных и дополнительных образовательных программ, разрабатывать отдельные их компоненты (в том числе с использованием информационно-коммуникационных технологий) (ОПК-2);

индикаторы достижения:

- осуществляет отбор педагогических и других технологий, в том числе информационно-коммуникационных, используемых при разработке основных и дополнительных образовательных программ, и их элементов (ОПК-2.1);

– способность взаимодействовать с участниками образовательных отношений в рамках реализации образовательных программ (ОПК-7);

индикаторы достижения

- взаимодействует с родителями (законными представителями) обучающихся с учетом требований нормативно-правовых актов в сфере образования и индивидуальной ситуации обучения, воспитания, развития обучающегося (ОПК-7.1);

- взаимодействует со специалистами в рамках психолого-медико-педагогического консилиума (ОПК-7.2);

- взаимодействует с представителями организаций образования, социальной и духовной сферы, СМИ, бизнес-сообществ и др. (ОПК-7.3);

- способность понимать принципы работы современных информационных технологий и использовать их для решения задач профессиональной деятельности (ОПК-9);

индикаторы достижения

- выбирает современные информационные технологии и программные средства, в том числе отечественного производства, для решения задач профессиональной деятельности (ОПК-9.1);

- демонстрирует способность использовать цифровые ресурсы для решения задач профессиональной деятельности (ОПК-9.2).

2. Трудоемкость практики зафиксирована учебным планом соответствующей основной профессиональной образовательной программы.

Объем практики составляет 6 зачетных единиц.

Продолжительность практики в неделях составляет 4 недели или 216 академических часов.

Одна зачетная единица равна 36 академическим часам продолжительностью 45 минут (27 астрономическим часам по 60 минут) и включает часы контактной работы и часы иных форм работы студента – выполнение заданий, полученных от руководителей от университета

и от базы практики, в том числе часы, отводимые на процедуры контроля и подготовку к ним. Один стандартный рабочий день студента в период практики составляет 6 академических часов работы на базе практики и 3 часа подготовительной работы. Стандартная учебная неделя в период практики включает в себя 6 учебных дней, т.е. одна неделя = $(6+3) * 6 = 54$ ч = 1,5 з.е. В случае производственной необходимости объем практики в рамках учебной недели может отличаться от данного расчета.

Объем часов контактной работы студента в период практики регламентируется учебным планом основной профессиональной образовательной программы. В указанный объем входят как часы работы с научно-педагогическими работниками университета, так и с иными лицами, привлекаемыми к реализации программы практики, в том числе из профильных организаций.

3. Вид (тип), способ и форма проведения практики:

Вид практики: учебная

Тип практики:

технологическая (проектно-технологическая)

Способы проведения: преимущественно стационарная

Стационарная практика проводится исключительно в населенном пункте, где расположен вуз, на базе инфраструктуры БГПУ им. М. Акмуллы или в профильных организациях города Уфы.

При организации практики с применением дистанционных образовательных технологий местом организации образовательного процесса выступает адрес вуза, и в этом случае практика по способу проведения так же относится к стационарному.

Выездная практика проводится за пределами населенного пункта, в котором расположен вуз (вне инфраструктуры БГПУ им. М. Акмуллы).

Для одной и той же академической группы студентов практика может проводиться как стационарным способом, так и выездным, что находит отражение в приказе об организации практики.

Форма проведения практики: дискретно по видам практик путем выделения в календарном учебном графике непрерывного периода учебного времени для проведения каждого вида практик, а также дискретно по периодам проведения практик (распределенная) – путем чередования в календарном учебном графике периодов учебного времени для проведения практик с периодами учебного времени для проведения теоретических занятий и самостоятельной работы студентов.

4. Место практики в структуре образовательной программы:

Практика относится к комплексному модулю «Коммуникативно-цифровой модуль» обязательной части образовательных программ педагогического профиля.

Учебная технологическая практика (проектно-технологическая практика) опирается на знания обучающихся, полученные в ходе освоения дисциплин «Здоровьесберегающего модуля», «Социально-гуманитарного модуля» и реализуется параллельно с изучением дисциплин «Иностранный язык», «Русский язык и культура речи».

Полученные знания, умения, навыки и собранные в процессе прохождения учебной технологической практики (проектно-технологической практики) материалы будут использованы при освоении дисциплин «Модуля учебно-исследовательской и проектной деятельности» и «Модуля воспитательной деятельности». Программа практики является составной частью основной профессиональной образовательной программы, запланирована к проведению в 1 и 2 семестрах и представляет собой этап образовательного процесса, непосредственно ориентированный на профессионально-практическую подготовку обучающихся. Практика закрепляет знания и умения, приобретаемые обучающимися в процессе освоения дисциплин, вырабатывает практические навыки, способствует комплексному формированию компетенций обучающихся.

5. Перечень планируемых результатов обучения при прохождении практики, соотнесенных с планируемыми результатами освоения образовательной программы прохождения практики:

Исходя из целей практики и перечня закрепленных за ней к формированию и развитию компетенций обучающегося в результате прохождения практики студент должен:

Знать:

- правовые нормы, регулирующие образовательные отношения при проектировании элементов образовательной системы;
- сущность взаимодействия участников образовательных отношений;
- принципы отбора педагогических и других технологий, в том числе информационно-коммуникационных, используемых при разработке основных и дополнительных образовательных программ, и их элементов;
- способы взаимодействовать с участниками образовательных отношений в рамках реализации образовательных программ;
- принципы выбора современных информационных технологий и программных средств, в том числе отечественного производства, для решения задач профессиональной деятельности.

Уметь:

- применять правовые нормы, инструменты и техники цифрового моделирования для реализации образовательных процессов. Определять цель и задачи проектирования педагогической деятельности исходя из условий педагогической ситуации;
- разрабатывать и проводить учебные занятия при помощи эффективного речевого и социального взаимодействия, в том числе с использованием информационных (цифровых) технологий;
- вырабатывать стратегию действий по использованию базового инструментария дистанционного обучения для развития системы поддержки обучения;
- взаимодействовать с родителями (законными представителями) обучающихся с учетом требований нормативно-правовых актов в сфере образования и индивидуальной ситуации обучения, воспитания, развития обучающегося. Взаимодействовать со специалистами в рамках психолого-медико-педагогического консилиума. Взаимодействовать с представителями организаций образования, социальной и духовной сферы, СМИ, бизнес-сообществ и др.;
- выбирать и использовать цифровые ресурсы для решения задач профессиональной деятельности;
- применять инструменты и техники цифрового моделирования в образовательной деятельности;
- осуществлять поиск и подбор в сети Интернет программных и технических средств, в том числе отечественного производства, необходимых для решения задач профессиональной деятельности;

Владеть:

- навыком проектирования основных и дополнительных образовательных программ и разработкой научно-методического обеспечения их реализации;
- навыками работы в команде, эффективного речевого и социального взаимодействия, в том числе с различными организациями;
- педагогическими и другими технологиями, в том числе информационно-коммуникационными, используемыми при разработке основных и дополнительных образовательных программ и их элементов;
- навыком взаимодействия с участниками образовательных отношений в рамках реализации образовательных программ;
- современными информационными технологиями, в том числе отечественного производства, для решения задач профессиональной деятельности.
- навыками выбора и эффективного использования информационно-коммуникационных технологий и программных средств при разработке образовательных программ и их элементов

- навыками использования цифровых ресурсов и программных средств для решения задач профессиональной деятельности

6. Содержание практики

Контактная работа в период практики проводится в форме лекций (установочная и заключительная конференции), практических занятий, лабораторных работ, индивидуальных занятий.

Иные формы работы в период практики предполагают выполнение обучающимся квазипрофессиональной деятельности и действий, связанных с будущей профессиональной деятельностью и направленных на формирование, закрепление, развитие практических навыков и компетенций по направлению и профилю образовательной программы.

Примерные (типовые) задания на практику, рекомендуемые обучающемуся со стороны разработчиков основной профессиональной образовательной программы:

1. Выполнить упражнения по использованию облачных сервисов хранения, редактирования и синхронизации файлов. Пройти регистрацию и авторизацию на выбранном сервисе, создать папку.

2. Выполнить упражнения по использованию сети Интернет, современных программно-инструментальных средств и информационно-поисковых систем для поиска и систематизации информации. Выбрать и согласовать с руководителем практики тему исследования, связанную с профессиональной деятельностью. Осуществить поиск текстового, графического и видеоматериала, библиографических источников, числовых данных по выбранной теме, систематизировать результаты поиска с помощью специализированного онлайн-сервиса.

3. Выполнить упражнения по использованию возможностей табличных процессоров для решения задач профессиональной деятельности. Оформить числовые данные, произвести расчеты и построить диаграмму по теме исследования с использованием табличного процессора.

4. Выполнить упражнения по использованию текстовых редакторов для решения задач профессиональной деятельности. Оформить текстовый материал и иллюстрации по теме исследования с помощью текстового редактора.

5. Выполнить упражнения по использованию программ подготовки и просмотра мультимедиа-материалов для решения задач профессиональной деятельности. Создать презентацию и видео по теме исследования.

6. Выполнить упражнения по использованию онлайн-сервисов для совместной работы над документами, таблицами, презентациями. Загрузить результаты выполнения заданий по теме исследования в онлайн-сервисы и организовать командную работу с ними.

7. Выполнить упражнения по использованию онлайн-сервисов анкетирования и тестирования для решения задач профессиональной деятельности. Организовать опрос и тест по теме исследования, проанализировать ответы респондентов.

8. Выполнить упражнения по использованию сервисов вебинаров и видеоконференций для решения задач профессиональной деятельности. Создать видеоконференцию и продемонстрировать результаты выполнения заданий по теме исследования.

9. Выполнить упражнения по использованию геоинформационных систем и сервисов бронирования. Найти конференцию или выставку, связанную с темой исследования. Проработать план поездки, маршрут и проживание для участия в конференции/выставке.

10. Выполнить упражнения по работе с информационными ресурсами и онлайн-сервисами государственных, муниципальных и коммерческих организаций. Используя интернет, найти официальный сайт, контактные данные и описание организаций, чья деятельность связана с темой исследования.

Модуль «Русский язык и культура речи»

– изучение возможностей использования информационных ресурсов учебного назначения на занятиях по русскому языку и культуре речи;

- изучение технических и методических возможностей кабинетов;
- разработка проектных, творческих, игровых и индивидуальных заданий с использованием НКРЯ и образовательных порталов;
- создание и редактирование учебного, научного и публицистического текстов, презентаций к ним;
- разработка анкеты и проведение анкетирования по культуре речи и составление аналитической справки по результатам анкетирования;
- работа с электронными словарями и базами данных:
 - а) выпишите из орфоэпического словаря десять слов с вариативным ударением, укажите все возможные варианты и пометы;
 - б) пользуясь толковым словарём, объясните значение следующих слов (10 слов в зависимости от профиля подготовки);
 - в) найдите по соответствующему словарю синонимы к следующим словам (10 слов в зависимости от профиля подготовки);
 - г) найдите по соответствующему словарю антонимы к следующим словам (10 слов в зависимости от профиля подготовки).
- подготовьте библиографическое описание источников:
 - а) книга 1 автора;
 - б) многотомное издание;
 - в) книга (научное издание, пособие, словарь, справочник) под редакцией или имеющая составителя;
 - г) статья из журнала;
 - д) статья из сборника.
- составьте личные документы:
 - составьте заявления:
 - а) на имя ректора БГПУ им. М.Акумлы с просьбой перевести Вас на другой факультет;
 - б) на имя ректора БГПУ им. М.Акумлы с просьбой предоставить Вам академический отпуск;
 - в) с просьбой принять Вас на работу;
 - напишите автобиографию, необходимую для оформления документов при поступлении на работу;
 - напишите резюме, необходимое при поступлении на работу;
 - напишите с использованием всех необходимых реквизитов доверенность на получение денежного перевода;
 - напишите с использованием всех необходимых реквизитов расписку в получении книг в кабинете информатики.
 - представьте портрет-самопрезентацию личности в интернет-коммуникации.

Модуль «Иностранный язык»

1. Речевой этикет

Тест 1. Выберите реплику, наиболее соответствующую ситуации общения

1. Grandmother: “Happy birthday, my dear! This is for you.”

Grandchild: “.....”

.....Thank you for your present, granny!

.....Thank you ever so much indeed, grandmother of mine!

.....Thank you my ancestor.

.....Where shall I put your box?

2. Tom: “How about accepting my invitation?”

Girl-friend: “.....”

.....Great, I think it’s a good idea.

.....Thank you for accepting our invitation.

.....My girl-friend never accepts our invitation.

.....We are happy you’ve accepted our invitation.

3. Hostess: "Thank you for coming."
Guest: "....."
.....Not at all. You are welcome.
.....Good bye. See you later.
.....Thank you for inviting us, it was a lovely evening.
.....Many happy returns.
4. Your friend: "I've passed my driving test!"
You: "....."
.....Thank you.
.....Good luck!
.....Bless you!
.....Congratulations!
5. Your friend: "I'm sure we'll have a great time at John's party tomorrow night."

You: "Yes,....."
.....I agree. All our friends will be there.
.....I disagree. All our friends will be there.
.....I am not sure. All our friends will be there.
.....I'm afraid. All our friends will be there.
6. Guest: "I want to speak to the manager."

Receptionist: "....."
.....You can do so.
.....She is busy now.
.....She is not available at the moment. Can I help you?
.....You have to wait for some time. Be patient, please. 41
7. Boss: "Yes, come in."

Employee: "....."
.....Is it all right if I come in half an hour late tomorrow?
.....I'm going to come to work half an hour late tomorrow.
.....I won't come in time tomorrow.
.....I'm going to be late tomorrow.

8. Consultant: "Who do you work for?"

A person: "....."
.....I am with ABC Software Company.
.....I don't want to work anywhere.
.....My work is for me.
.....My Boss is a high class expert.

9. Secretary: "How was a trip?"

Employee: "....."
.....I was late as usual.
.....Everything was fine, but a bit boring.
.....I'm just back from my trip.
.....I'm thinking of going on a business trip.

10. Clerk: "How do you want your cash?"

Customer: "....."
.....I want it all now, please.
.....Very quickly, please.
.....The more the better, please.
.....In tens and twenties, please.

11. Student: "Can you explain what the problem was with my composition?"

Teacher: "....."

.....Very bad.
I do hope you don't mind my saying this, but you've had some problems.
.....No, I can't.
.....I'm afraid, your handwriting wasn't very good.

Тест 2. Выберите реплику, наиболее соответствующую ситуации общения

1. Mate: "Can I help you?"
Nick: "....."
.....No, thank you.
.....Thank you very much for your help.
.....Sorry, I'm short of time at the moment.
.....Oh, I'm so happy I can help you.

2. Students: "....."
Tutor: "You are to choose two optional courses out of five."
.....How many optional courses we are to choose?
.....Do you have optional courses this term?
.....What are the optional courses?
.....Can we choose the optional courses ourselves?

3. Teacher: "There are some new words in the story."
Student: "....."
.....Help!
.....What?
.....When does the lesson finish?
.....Could you explain what you mean?

4. Student 1: "I'll help you with your homework."
Student 2: "....."
.....Oh, will you? Thanks very much.
.....Oh, shall I? Thanks very much? 43
.....You should do it.
.....Oh, should you? Thanks very much.

5. Boss: "Do you see what I mean?"
Employee: "....."
.....I don't think so.
.....Yes, do, please.
.....Yes, and I don't agree with you.
.....Yes, but I'm not sure I quite agree.

6. Waiter: "Would you like something to drink?"
Customer: "....."
.....Give me coffee.
.....Can I have a cup of coffee, please?
.....You must bring me a cup of coffee.
.....I wonder if I could have a cup of coffee, please.

7. Director: "Do you get the idea?"
Vice-Director: "....."
.....I don't agree with it.
.....Sorry, I'm not sure, I do.
.....No, I don't.
.....Yes, do, please.

8. Employee: "As far as I understand, it's almost impossible to operate the production line so quickly."
Manager: "....."
.....Well, you are quite right, but we are to do our best.
.....I think you should give up this idea.
.....Yes, I get the ideal decision.

.....You have no right to get on this job

В зависимости от выбранной и закрепленной приказом базы практики задания могут отличаться.

Задания на практику от руководителя практики от профильной организации (от базы практики) закрепляются в рабочем графике (плане) проведения практики.

7. Сведения о местах проведения практики

Проведение практики осуществляется университетом на основе договоров с организациями, деятельность которых соответствует профессиональным компетенциям, осваиваемым в рамках образовательной программы (далее – профильные организации).

В качестве базы практики выступают кафедра русского языка, теоретической и прикладной лингвистики и кафедра иностранных языков, где обеспечивается участие студента в процессе реализации дополнительных общеобразовательных программ по русскому языку и русскому языку как иностранному, иностранным языкам, доступ к современной образовательной платформе онлайн-школы СЛОГ БГПУ им.М.Акмуллы, платформам <https://sdo.bspu.ru/> и <https://osdo.bspu.ru/>. Так же в качестве базы практики выступает преимущественно образовательная организация, выпускающая кафедра, где студенту предоставляется доступ к современному компьютерному и коммуникационному оборудованию.

Практика также может проводиться в структурных подразделениях университета, в помещениях, зданиях, сооружениях, непосредственно на территории (в инфраструктуре) БГПУ им. М.Акмуллы.

Ключевые профильные организации (предприятия/учреждения/организации/ИП) – партнеры вуза приведены в приложении 1 к программе практики. Данное приложение может обновляться в зависимости от актуализации перечня договоров с профильными организациями, и не требует отдельного рассмотрения на заседаниях кафедр.

Практика для обучающихся с ограниченными возможностями здоровья и инвалидов проводится с учетом особенностей их психофизического развития, индивидуальных возможностей и состояния здоровья. Выбор мест прохождения практики для лиц с ограниченными возможностями здоровья производится с учетом состояния здоровья обучающихся и требований по доступности. Для прохождения практики инвалидов и лиц с ограниченными возможностями здоровья университетом заключены договора с профильными организациями, обеспеченными условиями доступной среды для лиц с различными нозологиями.

Общий реестр профильных организаций, с которыми университетом заключены договора о возможности прохождения практики, размещается на сайте университета (<https://bspu.ru/unit/266/news/18034>) и регулярно актуализируется.

Обучающиеся, совмещающие обучение с трудовой деятельностью, вправе проходить практику по месту трудовой деятельности в случае, если профессиональная деятельность, осуществляемая ими, соответствует требованиям к содержанию практики.

8. Перечень учебной литературы и ресурсов сети «Интернет», необходимых для проведения практики:

литература:

1. Боженкова, Р.К. Русский язык и культура речи: учебник / Р.К. Боженкова, Н.А. Боженкова, В.М. Шаклеин. – 4-е изд., стереотип. – Москва: Флинта, 2016. – 607 с. – Режим доступа: по подписке. – URL: <http://biblioclub.ru/index.php?page=book&id=83539> – Библиогр.: с. 548-552. – ISBN 978-5-9765-1004-3. – Текст: электронный.

2. Беликова, Л. Г. Русский язык без проблем! Я и мы: пособие по речевой практике : учебное пособие : [16+] / Л. Г. Беликова, И. Н. Ерофеева. – Москва : ФЛИНТА, 2020. – 228 с. : табл. – (Русский язык как иностранный). – Режим доступа: по подписке. – URL: <https://biblioclub.ru/index.php?page=book&id=603172> (дата обращения: 24.04.2022). – ISBN 978-5-9765-4009-5. – Текст : электронный.

3. Данчевская, О.Е. English for Cross-Cultural and Professional

Communication=Английский язык для межкультурного и профессионального общения: учебное пособие / О.Е. Данчевская, А.В. Малёв. - 6-е изд., стер.-Москва : Издательство «Флинта», 2017. - 192 с. - ISBN 978-5-9765-1284-9; То же [Электронный ресурс]. - URL: <http://biblioclub.ru/index.php?page=book&id=93369> (26.04.2019).

4. Егошина, Е.М. Английский язык: сборник текстов и упражнений / Е.М. Егошина; Поволжский государственный технологический университет. - Йошкар-Ола : ПГТУ, 2015. - 106 с. - ISBN 978-5-8158-1494-3; То же [Электронный ресурс]. - URL: <http://biblioclub.ru/index.php?page=book&id=437059>.

5. Левкин, Г. Г. Учебно-методическое пособие по организации учебной практики бакалавров по направлению «Менеджмент», профилю «Логистика» : учебное пособие / Г. Г. Левкин. – Москва ; Берлин : Директ-Медиа, 2015. – 18 с. – Режим доступа: по подписке. – URL: <https://biblioclub.ru/index.php?page=book&id=274506> (дата обращения: 24.04.2022). – Библиогр.: с. 15. – ISBN 978-5-4475-4449-2. – DOI 10.23681/274506. – Текст : электронный.

6. Шевелёва, С.А. Грамматика английского языка: учебное пособие / С.А. Шевелёва. - М.: Юнити-Дана, 2015. - 423 с: табл., ил. - ISBN 978-5-238-01755-6 ; То же [Электронный ресурс]. - URL: <http://biblioclub.ru/index.php?page=book&id=114804>

7. Киселев, Г. М. Информационные технологии в педагогическом образовании : учебник / Г. М. Киселев, Р. В. Бочкова. – 4-е изд., стер. – Москва : Дашков и К°, 2021. – 304 с. : ил. – (Учебные издания для бакалавров). – Режим доступа: по подписке. – URL: <https://biblioclub.ru/index.php?page=book&id=684291> (дата обращения: 25.04.2022). – ISBN 978-5-394-04383-3. – Текст : электронный.

8. Информационные технологии в образовании : практикум : [16+] / Т. В. Аршба, А. Н. Богданова, Е. С. Гайдамак, Г. А. Федорова ; под общ. ред. Г. А. Федоровой ; Омский государственный педагогический университет. – Омск : Омский государственный педагогический университет (ОмГПУ), 2020. – 108 с. : ил., табл. – Режим доступа: по подписке. – URL: <https://biblioclub.ru/index.php?page=book&id=616119> (дата обращения: 25.04.2022). – ISBN 978-5-8268-2262-3. – Текст : электронный.

9. Родыгин, А. В. Информатика. MS Office : учебное пособие : [16+] / А. В. Родыгин ; Новосибирский государственный технический университет. – Новосибирск : Новосибирский государственный технический университет, 2018. – 95 с. : табл., ил. – Режим доступа: по подписке. – URL: <https://biblioclub.ru/index.php?page=book&id=573861> (дата обращения: 25.04.2022). – Библиогр. в кн. – ISBN 978-5-7782-3638-7. – Текст : электронный.

9. Перечень информационных технологий, используемых при проведении практики, включая перечень программного обеспечения и информационных справочных систем (при необходимости):

Допускается сопровождение проведения практики в электронной информационно-образовательной среде университета с применением дистанционных образовательных технологий (на сайтах дистанционного обучения <https://sdo.bspu.ru> (сайт для студентов заочной формы обучения) и <https://osdo.bspu.ru> (сайт для студентов очной и очно-заочной форм обучения).

Программное обеспечение (ПО):

Свободно распространяемое программное обеспечение Moodle для организации практики с применением дистанционных образовательных технологий;

Операционные системы: Astra Linux (Россия), Ubuntu (свободно распространяемое ПО) / MS Windows / пр.

Веб-браузер: Mozilla Firefox (свободно распространяемое ПО) / пр.

Офисный пакет: "Мой офис" (Россия), LibreOffice (свободно распространяемое ПО) / MS Office /пр.: текстовый редактор, табличный процессор (создание таблиц), программа подготовки презентаций, графический редактор.

UNESCO.2008. Towards Information Literacy Indicators – концептуальная система работа.Paris, UNESCO.

Программное обеспечение для проведения онлайн видео-конференций Skype (свободно

распространяемое ПО) / Zoom / Сферум (Россия) / пр.

базы данных, информационно-справочные материалы и поисковые системы:

1. <http://www.consultant.ru>
2. <http://www.garant.ru>
3. <http://fgosvo.ru>
4. <http://gramota.ru>
3. <http://gramma.ru>
4. <http://www.slovari.ru/>
5. <http://dic.academic.ru>
6. <http://www.philology.ru/>
7. <https://ozhegov.slovaronline.com/>
8. <https://rus-phrasology-dict.slovaronline.com/>
9. <http://feb-web.ru/>
10. <http://diclist.ru/>
11. <https://rus-wingwords-dict.slovaronline.com/>
12. <https://slovaronline.com/>
13. <http://slogrki.ru>
14. <https://orthographical.slovaronline.com/>
15. www.biblioclub.ru
16. <http://e.lanbook.com/>
17. <https://biblio-online.ru/>
18. <https://готовкифре.рф>
19. <http://citforum.ru/>
20. <https://yandex.ru/>
21. <https://myoffice.ru/>
22. <https://sferum.ru/>
23. <https://www.skype.com/ru/>
24. <https://zoom.us/>
25. <https://www.gosuslugi.ru/>

10. Описание материально-технической базы, необходимой для проведения практики:

Для проведения занятий лекционного и семинарского типа используются специальные помещения (учебные аудитории), оборудованные техническими средствами обучения – мультимедийной проекционной техникой, оснащенные компьютерной техникой с возможностью подключения к сети «Интернет» и обеспечением доступа в электронную информационно-образовательную среду университета.

При необходимости для прохождения практики на базе инфраструктуры университета для инвалидов и лиц с ограниченными возможностями здоровья университетом могут быть оборудованы специальные рабочие места в соответствии с характером нарушений, а так же с учетом профессионального вида деятельности и характера труда, выполняемых таким обучающимся трудовыми функциями в период практики. Для этого университетом могут быть представлены специализированные средства обучения, в том числе технические средства коллективного и индивидуального пользования:

– **Оборудование для лиц с нарушением зрения:** Портативный ручной видеоувеличитель Ruby; Принтер для печати рельефно-точечным шрифтом Брайля; Тактильный дисплей Брайля Focus 40 Blue; Электронная пишущая машинка Twen T180+ с дополнительной установкой шрифта Брайля;

– **Оборудование для лиц с нарушением слуха и речи:** Речевой компьютерный тренажер Дэльфа-142.1; Аппарат слуховой электронный воздушного звукопроводения заушного типа У-01 «Исток»; Аудиометр автоматизированный АА – 02; Портативная информационная индукционная система для слабослышащих «Исток» А2; Индуктор заушный;

– **Оборудование для лиц с нарушением ОДА:** Приспособление для письма Writing-Bird; Специализированная мышь для лиц с нарушениями опорно-двигательного аппарата - джойстик компьютерный инклюзивный Optima Joystick; Специализированная клавиатура с большими кнопками для лиц с заболеваниями опорно-двигательного аппарата и слабовидящими людьми.

11. Методические рекомендации по проведению практики

Практика состоит из следующих этапов:

1. Подготовительный этап – участие в установочной конференции (ознакомление с целями и задачами практики, общий инструктаж, знакомство с формами отчетных документов по практике, обсуждение индивидуального задания).
2. Основной этап – составление графика (плана) прохождения практики; выполнение упражнений в соответствии с методическими указаниями; выполнение индивидуального задания; анализ и обобщение полученных результатов.
3. Заключительный этап – оформление отчетной документации, участие в итоговой конференции, оценка результатов практики.

№ п/п	Этапы практики (трудоемкость в часах)	Виды учебной работы (включая самостоятельную работу студентов) и трудоёмкость (в часах)	Формы текущего контроля
1.	Подготовительный	<p>Проведение установочной конференции (ознакомление обучающихся с целями и задачами практики, с условиями проведения практики, с требованиями, предъявляемыми в период прохождения практики, а также распределение обучающихся по базам практики).</p> <p>Определение графика консультаций, форм работы и взаимодействия с руководителем практики.</p> <p>Ознакомление обучающегося с требованиями охраны труда, техники безопасности, пожарной безопасности, правилами внутреннего трудового распорядка.</p> <p>Оформление индивидуальной зачетной ведомости обучающегося по практике (разработка совместного рабочего (плана) графика прохождения практики, а также индивидуального задания на практику)</p>	<p>Собеседование.</p> <p>Контроль заполнения индивидуальной зачетной ведомости обучающегося по практике</p>
2.	Ознакомительный	<p>Знакомство с профильной организацией. Изучение нормативных документов, регламентирующих деятельность педагога.</p> <p>Изучение нормативно-правовых документов по организации образовательного процесса, в том числе в условиях ЭОиДОТ.</p> <p>Ознакомление с научно-методической литературой по практике согласно рабочей программе практики.</p> <p>Ознакомление с учебно-тематическими планами и процессом обучения по профильному предмету (предметам) в профильной организации.</p> <p>Получение заданий для прохождения практики от руководителя.</p>	<p>Собеседование.</p> <p>Контроль заполнения и согласования портфолио и индивидуальной зачетной ведомости обучающегося по практике.</p>

3.	Основной	<p>Выполнение заданий рабочей программы практики.</p> <p>Составление календарно-тематического планирования (фрагмента) по профильному предмету.</p> <p>Разработка проекта:</p> <ul style="list-style-type: none"> - разработка методического обеспечения учебного процесса и технологических карт учебных занятий с применением технологий цифрового образования (на платформах по выбору образовательной организации); или: - проектирование фрагмента одного электронного учебного курса на базе Moodle или другой платформе (по заданию руководителя практики). <p>Апробация разработанного электронного учебного курса для реализации результатов проектной деятельности в условиях учебного процесса в период прохождения практики.</p>	Контроль заполнения индивидуальной книжки обучающегося по практике
4.	Аналитический	<p>Сбор, обработка и систематизация практического материала для выполнения задания по практике. Анализ достижения целей и задач, решаемых в период прохождения практики, определение необходимости корректирующих действий по содержанию работы (результаты могут быть представлены с использованием графиков, диаграмм и др.). Формулирование предварительных выводов.</p> <p>Представление руководителю практики собранных материалов и обсуждение с ним результатов работы.</p> <p>Подготовка к конференции по итогам практики.</p>	Контроль заполнения и согласования портфолио и индивидуальной зачетной ведомости обучающегося по практике. Презентация обучающимся части выполненной работы.
5.	Заключительный	<p>Выработка на основе проведенного исследования выводов и предложений.</p> <p>Подготовка отчетной документации по итогам практики.</p> <p>Представление индивидуальной зачетной ведомости обучающегося с заполненными разделами.</p> <p>Защита отчёта по итогам практики.</p> <p>Зачет по результатам комплексной оценки прохождения практики.</p>	Итоговая конференция. Защита отчета по практике. Проверка портфолио и индивидуальной зачетной ведомости обучающегося по практике. Заполнение аттестационного листа обучающегося

Педагогические методы и практические задания.

1. Постановка задачи: определить информационную проблему и решить, какая информация необходима для ее решения

2. Стратегии поиска информации: определить все возможные источники информации и выбрать из них необходимую информацию
3. Поиск и доступ: найти источники и выявить в них необходимую информацию
4. Использование информации: использовать (читать, слушать, просматривать, трогать) и извлекать необходимую информацию
5. Синтез: систематизировать информацию, полученную из разных источников и представить ее
6. Оценка: оценить результат (эффективность) и процесс (оперативность)

Для руководства практикой назначаются руководители.

При проведении практики на базе инфраструктуры университет назначается руководитель (руководители) практики от вуза из числа лиц, относящихся к профессорско-преподавательскому составу вуза.

Для руководства практикой, проводимой в профильной организации, назначаются руководитель (руководители) практики из числа лиц, относящихся к профессорско-преподавательскому составу университета (далее - руководитель практики от организации) и руководитель (руководители) практики из числа работников профильной организации (далее - руководитель практики от профильной организации).

Руководитель практики от организации:

- составляет рабочий график (план) проведения практики;
- разрабатывает индивидуальные задания для обучающихся, выполняемые в период практики;
- участвует в распределении обучающихся по рабочим местам и видам работ в организации;
- осуществляет контроль за соблюдением сроков проведения практики и соответствием ее содержания требованиям, установленным ОПОП ВО;
- оказывает методическую помощь обучающимся при выполнении ими индивидуальных заданий, а также при сборе материалов к выпускной квалификационной работе в ходе преддипломной практики;
- оценивает результаты прохождения практики обучающимися.

Руководитель практики от профильной организации:

- согласовывает индивидуальные задания, содержание и планируемые результаты практики;
- предоставляет рабочие места обучающимся;
- обеспечивает безопасные условия прохождения практики обучающимся, отвечающие санитарным правилам и требованиям охраны труда;
- проводит инструктаж обучающихся по ознакомлению с требованиями охраны труда, техники безопасности, пожарной безопасности, а также правилами внутреннего трудового распорядка.

При проведении практики в профильной организации руководителем практики от организации и руководителем практики от профильной организации составляется совместный рабочий график (план) проведения практики.

Обучающиеся в период прохождения практики:

- выполняют индивидуальные задания, предусмотренные программами практики;
- соблюдают правила внутреннего трудового распорядка;
- соблюдают требования охраны труда и пожарной безопасности.

При наличии в организации вакантной должности, работа на которой соответствует требованиям к содержанию практики, с обучающимся может быть заключен срочный трудовой договор о замещении такой должности.

Направление на практику оформляется приказом с указанием закрепления каждого обучающегося за организацией или профильной организацией, а также с указанием вида и срока прохождения практики.

В случае организации практики с использованием дистанционных образовательных

технологий контактная работа проводится в электронной информационно-образовательной среде университета на сайтах дистанционного обучения <https://sdo.bspu.ru> (сайт для студентов заочной формы обучения) и <https://osdo.bspu.ru> (сайт для студентов очной и очно-заочной форм обучения). Инструкции для работы в системе дистанционного обучения для преподавателей и студентов размещены на сайтах дистанционного обучения.

Результаты прохождения практики оцениваются посредством проведения промежуточной аттестации. Неудовлетворительные результаты промежуточной аттестации по практике или непрохождение промежуточной аттестации по практике при отсутствии уважительных причин признаются академической задолженностью.

12. Формы отчетности по практике.

По итогам практики в первом семестре студенты сдают:

1. Дневник технологической практики по информационно-коммуникативным компетенциям и цифровой грамотности за 1 семестр, включающий: задание, индивидуальный график (план) выполнения заданий в период практики, отзыв руководителя практики вуза. Индивидуальное задание и индивидуальный график (план) выполнения заданий в период практики заполняются студентом при участии руководителя практики от вуза. В конце практики руководитель практики от вуза проставляет баллы и заполняет отзыв на соответствующей странице дневника.

2. Отчет о прохождении практики в 1 семестре. Отчет должен отражать результаты выполнения студентом всех пунктов индивидуального задания.

По итогам практики студенты сдают:

1. Отчет обучающегося о прохождении практики (Ф.И.О., группа, факультет, период прохождения учебной практики, виды выполняемой работы). Отчет по учебной практике составляется студентом по мере ее прохождения. В конце практики он оформляет отчет и представляет его руководителю учебной практики.

Отчет включает в себя следующую документацию:

- собственно отчет о прохождении учебной практики, в котором в произвольной форме студент сообщает о месте и сроках практики, видах проделанной работы;
- разработанную анкету и результаты анкетирования по культуре русской речи;
- разработанные проектные, творческие и игровые задания
- библиографическое описание источников.

2. Индивидуальную зачетную ведомость с оценкой руководителя практики.

Для подведения итогов учебной технологической практики (проектно-технологической практики) организуется групповое обсуждение – конференция. В ходе защиты практики студент кратко излагает основные этапы прохождения практики, достигнутые им результаты. Содержательно и хронологически этапы практики соответствуют последовательности решаемых бакалавром задач.

Формы отчетности для заполнения размещены в приложении 2.

13. Оценочные материалы для проведения промежуточной аттестации обучающихся по практике

Промежуточная аттестация по практике проводится в форме зачета с оценкой.

Оценочные материалы промежуточной аттестации по практике представлены вопросами для собеседования и заданиями:

Примерные вопросы для собеседования:

1. Как можно использовать собранный во время технологической практики материал на уроках или внеклассных мероприятиях в школе?

2. Какие методические рекомендации вы можете предложить по использованию собранного материала на уроках и во внеклассной деятельности в школе?

3. Как правильно организовать урок или внеклассное мероприятие с использованием собранного материала?

4. Какова последовательность действий при анкетировании?

5. Какова последовательность действий при подготовке деловых игр?

Примерные задания:

1. Выберите один из сайтов интернета (из сферы лингвистики) или один из российских образовательных порталов и дайте ему полную характеристику по следующим критериям:

1) источник информации (автор образовательного Интернет-ресурса): частное / юридическое лицо, эксперт / дилетант;

2) целевая аудитория (адресат, для кого предназначен образовательный ресурс, кому он будет полезен): владеющие / не владеющие русским языком; русскоязычные монолингвы / би- и полилингвы; школьники / студенты; гуманитарии / негуманитарии и т.д.;

3) достоверность, верифицируемость информации (правдивая / ложная, научная / ненаучная, аргументированная / бездоказательная информация представлена на ресурсе): наличие / отсутствие ссылок на конкретные источники информации, их надежность / ненадежность;

4) актуальность, новизна информации (соответствует / не соответствует современным научным представлениям, гипотезам, теориям, знаниям): дата создания ресурса, размещения информации; сведения современные / устаревшие;

5) объективность информации: представлена точка зрения, мнение, одного исследователя, педагога / нескольких;

6) включенность информации в социокультурный контекст: содержатся / не содержатся ссылки или упоминания о социальных, культурно-исторических событиях, фактах, явлениях, незнание которых может повлиять на уровень восприятия и осмысления информации;

7) языковая сторона информации: содержательная полнота / краткость, достаточность / недостаточность, сложность / доступность, правильность / неправильность, логичность / алогичность;

8) способ подачи информации: структурированность, системность / хаотичность, многообразие / однообразие;

9) разнообразие информации по типам материалов: текстовые / аудио- / видео-материалы;

10) представление информации (структурирование текста, отсутствие опечаток, орфографических, грамматических, стилистических ошибок, адекватность использования иллюстраций (в качестве дополнения к тексту, а не отвлекающего элемента), отсутствие негативного влияния рекламы (при её наличии) на работу);

11) обновление информации на сайте;

12) функциональность и технологичность;

13) привлекательность дизайна, удобство интерфейса;

14) логичность структуры сайта;

15) понятность и удобство навигации на сайте;

16) юзабилити (работает ли сайт на всех платформах и браузерах; можно ли просматривать сайт на разных разрешениях)

17) возраст и авторитетность домена;

18) внешняя ссылочная масса (ссылки, которые приводят к ресурсу);

19) интерактивность сайта;

20) доступность информации сайта для лиц с инвалидностью и с ОВЗ;

21) бесплатный ресурс/платный ресурс .

2. Подготовить фрагмент урока с использованием онлайн-словарей.

Оценочные материалы промежуточной аттестации по практике представлены заданиями:

1. Составить интерактивное пособие по культуре речи (теоретический материал, упражнения, тексты, кроссворды, тесты, ребусы) – групповой проект.

2. Используя сайты: UNESCO.2008. Towards Information Literacy Indicators –выберите материал на английском языке по теме: «Обычаи и традиции британцев».

Примеры кейс-заданий.

Кейс-задача 1. Подготовить и обработать документы для представления в цифровом виде, заданного формата (jpg, pdf). Описать технологии: регистрации и формы представления личной информации, запроса справки об отсутствии/наличия судимости на сайте госуслуги, запись к врачу.

Кейс-задача 2. С помощью поисковых систем найти информацию по заданной теме, используя не менее трех информационных ресурсов. Систематизировать подготовленную информацию и сформировать текстовый файл, содержащий иллюстрации, таблицы и диаграммы по требованиям.

Требования к оформлению: в соответствии с требованиями: представлена в формате docx. Параметры страницы: размер бумаги – А4, поля: нижнее – 2,5 см, остальные – 2 см. Параметры текста: шрифт–Times New Roman, размер шрифта – 14, абзацный отступ – 1,25 см, межстрочное расстояние – одинарное, выравнивание текста – по ширине. Размер рисунков должен быть не менее 70x120 мм, в черно-белом формате (без градаций серого), размер шрифта надписей на рисунках должен быть не менее 10. Подпись размещается под рисунком, выравнивается по центру, 13 шрифтом, например: «Рис. 1. Название». Название таблицы размещается над таблицей, выравнивается по центру 13 шрифтом. В тексте должны присутствовать ссылки на все таблицы, рисунки и использованную литературу. Литература приводится в квадратных скобках.

Кейс-задача 3. Провести поиск и анализ информации по заданному товару/услуге, не менее 10 источников. Собранные данные занести в редактор таблиц. Используя встроенные функции табличного редактора найти минимальные, максимальные и средние стоимости. Сформировать диаграммы. Сделать выводы и представить анализ результатов.

Кейс-задача 4. Используя библиотечные интернет-ресурсы, информационно-справочные системы провести обзор литературных источников на заданную тематику. Оформить список в текстовом редакторе в соответствии с ГОСТ Р 7.05-2008.

Кейс-задача 5. Организовать группу 3-5 человек. Используя облачные сервисы по редактированию документов создать текстовый документ, шаблон документа. Организовать совместный доступ с разными правами пользователя: только просмотр, просмотр и редактирование. Открыть доступ по ссылке, организовать и предоставить доступ через электронную почту.

Кейс-задача 6. На предложенную тему/проблему:

1) используя прикладные программы для обработки текста и изображений подготовить и оформить пакет цифровых документов: деловое письмо/запрос, предполагающее официальный бланк предприятия, рисунки;

2) используя прикладные программы свободного доступа и облачные ресурсы оцифровать рукописный текст и изображения. Сохранить в требуемом формате;

3) осуществить поиск в сети Интернет контактной информации профильной (по заданной теме) гос.службы/организации/банка, а именно: электронной почты, электронной приемной, социальных коммутативных сервисов;

4) описать процесс отправки цифровых документов и сопроводительного текста по электронной почте и средствам деловой коммуникации.

Кейс-задача 7. На предложенную тему/проблему:

1) используя современные средства видеозаписи, в том числе мобильные устройства, подготовить устное видеообращение и дополнительные изображения;

2) осуществить передачу видеоизображения на компьютер с помощью почтовых сервисов и/или социальных сетей;

3) обработать с помощью прикладных программ свободного доступа и облачных ресурсов видео и сохранить в виде файлов в заданном формате;

4) осуществить поиск в сети Интернет контактной информации профильной (по заданной теме) гос.службы/организации/банка, а именно: электронной почты, электронной

приемной, социальных коммутативных сервисов;

5) описать процесс отправки цифровых документов и сопроводительного текста по электронной почте и средствам деловой коммуникации.

Примеры вопросов для тестирования:

Вопрос 1. Каким образом записывается ссылка на диапазон листа Microsoft Excel, выделенный на рисунке?

	A	B	C
1			
2			
3			
4			
5			
6			
7			
8			
9			
10			
11			

- 1) A1-A10
- 2) A1:10
- 3) A1-10
- 4) A1:A10
- 5) A1\$A10

Вопрос 2. Стил в Microsoft Word - это ...

- 1) настройки печати документа
- 2) набор параметров страницы, таких как размер полей, ориентация листа, размер бумаги, которые хранятся вместе под общим именем
- 3) готовый набор цветов и визуальных эффектов, которые применяются к страницам документа для создания единого оформления
- 4) файл или файлы, содержащие структуру и инструменты для создания документов
- 5) набор параметров форматирования, таких как шрифт, размер шрифта и отступы абзацев, которые хранятся вместе под общим именем

Вопрос 3. Разработчик опроса в Google Формах до преобразования его в тест имеет возможность:

- 1) назначить количество баллов за правильные ответы на вопросы
- 2) сделать вопрос обязательным
- 3) указать один или несколько правильных ответов на вопрос
- 4) настроить автоматическую передачу ответов в Google Таблицу
- 5) отключить возможность многократного прохождения опроса одним и тем же респондентом

Вопрос 4. Расположите в правильном порядке действия, которые необходимо произвести для добавления автоматической нумерации слайдов в презентацию Microsoft PowerPoint

- 1) Перейти на вкладку "Вставка"
- 2) Нажать на кнопку "Номер слайда"
- 3) Перейти на вкладку "Слайд"
- 4) Отметить галочкой пункт "Номер слайда"
- 5) Нажать на кнопку "Применить ко всем"

Вопрос 5. Возможность отследить движение общественного транспорта в режиме

реального времени предоставляют:

- 1) Google Карты
- 2) Яндекс Карты
- 3) 2ГИС
- 4) ни одна из перечисленных систем

Вопрос 6. Гражданин РФ на портале Госуслуги (<https://www.gosuslugi.ru/>) имеет возможность:

- 1) Подать заявление на оформление загранпаспорта
- 2) Подать заявку на досрочное включение отопления
- 3) Встать на учет в центре занятости
- 4) Получить электронный сертификат вакцинации от COVID-19
- 5) Подать заявку на ипотеку
- 6) Подать документы для получения визы
- 7) Заказать справку об отсутствии судимости

Студент по окончании практики представляет руководителю практики от кафедры портфолио, в котором должны быть:

- 1) собственно отчет о прохождении учебной практики, в котором в произвольной форме студент сообщает о месте и сроках практики, видах проделанной работы;
- 2) разработанную анкету и результаты анкетирования по культуре русской речи;
- 3) разработанные проектные, творческие и игровые задания
- 4) библиографическое описание источников.
- 5) Индивидуальная зачетная ведомость с оценкой руководителя практики.

Итоговая оценка за практику выставляется курсовым руководителем практики после предоставления всей отчетной документации и по итогам оценок, выставленных групповым руководителем, за каждый вид деятельности. Итоги практики подводятся на итоговой конференции, на которой заслушиваются отчеты руководителя (ей) практики, выступления студентов, достигших за время практики наилучших результатов.

Оценочные материалы с автоматизированной проверкой результатов обучения (при наличии) размещаются в электронной информационно-образовательной среде университета на сайтах дистанционного обучения <https://sdo.bspu.ru> (сайт для студентов заочной формы обучения) и <https://osdo.bspu.ru> (сайт для студентов очной и очно-заочной форм обучения).

При формировании дифференцированной оценки учитываются следующие критерии:

Планируемые уровни сформированности компетенций обучающихся и критерии оценивания

Уровни	Содержательное описание уровня	Основные признаки выделения уровня (этапы формирования компетенции, критерии оценки сформированности)	Пятибалльная шкала (академическая) оценка	БРС, % освоения (рейтинговая оценка)
Повышенный	Творческая деятельность	<i>Включает нижестоящий уровень.</i> Умение самостоятельно принимать решение, решать проблему/задачу теоретического или прикладного характера на основе изученных методов, приемов, технологий.	отлично	90-100
Базовый	Применение	<i>Включает нижестоящий</i>	хорошо	70-89,9

	знаний и умений в более широких контекстах учебной и профессиональной деятельности, нежели по образцу, с большей степенью самостоятельности и инициативы	<i>уровень.</i> Способность собирать, систематизировать, анализировать и грамотно использовать информацию из самостоятельно найденных теоретических источников и иллюстрировать ими теоретические положения или обосновывать практику применения.		
Удовлетворительный (достаточный)	Репродуктивная деятельность	Изложение в пределах задач курса теоретически и практически контролируемого материала	удовлетворительно	50-69,9
Недостаточный	Отсутствие признаков	удовлетворительного уровня	неудовлетворительно	Менее 50

Результаты текущего контроля и промежуточной аттестации в соответствии с применяемой университетом балльно-рейтинговой системой оценки качества образования вносятся в электронные ведомости и таким образом отображаются в электронном портфолио студента в электронной информационно-образовательной среде университета. Результаты промежуточной аттестации (кроме неудовлетворительных) вносятся и в зачетные книжки студентов.

Заполненные формы отчетности по практике (приложение 2 к шаблону программы практики) размещаются в электронном портфолио обучающегося студентом самостоятельно.

Разработчики:

д-р филол. наук, зав. кафедрой русского языка, теоретической и прикладной лингвистики Г.Ф.Кудинова

канд. филол. наук, доцент кафедры иностранных языков ИФОМК Ф.А.Хуснутдинова

канд. филол. наук, доцент кафедры русского языка, теоретической и прикладной лингвистики Г.М. Курбангалеева

канд. филол. наук, доцент кафедры русского языка, теоретической и прикладной лингвистики А.Г.Косов

канд. филол. наук, старший преподаватель кафедры русского языка, теоретической и прикладной лингвистики М.В.Долгополова

канд. технич. наук, доцент кафедры информационных технологий Э.И. Дямина

Эксперты:

канд. филол. наук, доцент кафедры русского языка, теоретической и прикладной лингвистики Ю.С.Фомина

канд. филол. наук, доцент кафедры русского языка, теоретической и прикладной лингвистики Е.В.Попова

старший преподаватель кафедры иностранных языков ИФОМК - Коптюх А.Г.

старший преподаватель кафедры иностранных языков ИФОМК - Шагапов А. И.

канд. пед. наук, доцент, зав. кафедрой программирования и вычислительной математики И.В.Кудинов

кандидат филол. наук, доцент, зав. кафедрой иностранных языков с курсом латинского языка ФГБОУ ВО БГМУ МЗ РФ О.А.Майорова

д-р филол. наук, профессор кафедры теории языка и методик его преподавания ФГБОУ ВО БГУ Л.А.Киселева

канд. технич. наук, доцент, заведующий кафедрой информационных технологий
Л.И.Васильева

Приложение 1

Перечень рекомендуемых баз практики, в том числе профильных организаций

№	Наименование предприятия, учреждения или организации	Номер договора, дата заключения	Сроки окончания действия договора
1.	Кафедра русского языка, теоретической и прикладной лингвистики БГПУ им.М.Акмуллы (структурное подразделение вуза)	-	-
2.	Кафедра иностранных языков БГПУ им.М.Акмуллы (структурное подразделение вуза)	-	-
	Технопарк БГПУ им.М.Акмуллы (структурное подразделение вуза)		
3.	Кафедра информационных технологий БГПУ им.М.Акмуллы (структурное подразделение вуза)	-	-

Шаблон дневника технологической практики по информационно-коммуникативным компетенциям и цифровой грамотности

Министерство просвещения РФ
Федеральное государственное бюджетное образовательное учреждение высшего образования
«Башкирский государственный педагогический университет им. М. Акмуллы»

**ДНЕВНИК ТЕХНОЛОГИЧЕСКОЙ ПРАКТИКИ ПО ИНФОРМАЦИОННО-КОММУНИКАТИВНЫМ КОМПЕТЕНЦИЯМ И ЦИФРОВОЙ ГРАМОТНОСТИ
ЗА 1 СЕМЕСТР**

Направление: _____
Направленность (профиль): _____
Форма обучения: _____
Курс, группа: _____
Фамилия Имя Отчество студента: _____

Период прохождения практики: _____
База практики: *ФГБОУ ВО БГПУ им. М.Акмуллы* _____

Должность, фамилия имя отчество руководителя практики от вуза: _____

1. Цель и задачи практики

Целью практики является:

- развитие универсальных компетенций:
 - Способен определять круг задач в рамках поставленной цели и выбирать оптимальные способы их решения, исходя из действующих правовых норм, имеющихся ресурсов и ограничений (УК-2).
 - индикаторы достижения - использует инструменты и техники цифрового моделирования для реализации образовательных процессов (УК-2.3).
- формирование общепрофессиональных компетенций:
 - Способен участвовать в разработке основных и дополнительных образовательных программ, разрабатывать отдельные их компоненты (в том числе с использованием информационно-коммуникационных технологий) (ОПК-2).
 - индикаторы достижения - осуществляет отбор педагогических и других технологий, в том числе информационно-коммуникационных, используемых при разработке основных и дополнительных образовательных программ и их элементов (ОПК-2.3).
 - Способен понимать принципы работы современных информационных технологий и использовать их для решения задач профессиональной деятельности (ОПК-9).
индикаторы достижения:
 - Выбирает современные информационные технологии и программные средства, в том числе отечественного производства, для решения задач профессиональной деятельности (ОПК-9.1).
 - Демонстрирует способность использовать цифровые ресурсы для решения задач профессиональной деятельности (ОПК-9.2).

2. Требования к результатам практики

Исходя из целей практики и перечня закрепленных за ней к формированию и развитию компетенций обучающегося в результате прохождения практики студент должен:

Уметь:

- применять инструменты и техники цифрового моделирования в образовательной деятельности (УК-2.3);
- осуществлять поиск и подбор в сети Интернет программных и технических средств, в том числе отечественного производства, необходимых для решения задач профессиональной деятельности (ОПК-9.1);

Владеть:

- навыками выбора и эффективного использования информационно-коммуникационных технологий и программных средств при разработке образовательных программ и их элементов (ОПК-2.3).
- навыками использования цифровых ресурсов и программных средств для решения задач профессиональной деятельности (ОПК-9.2).

3. Задание на технологическую практику по информационно-коммуникативным компетенциям и цифровой грамотности (1 семестр)

1. Выполнить упражнения по использованию облачных сервисов хранения, редактирования и синхронизации файлов. Пройти регистрацию и авторизацию на выбранном сервисе, создать папку.
2. Выполнить упражнения по использованию сети Интернет, современных программно-инструментальных средств и информационно-поисковых систем для поиска и систематизации информации. Выбрать и согласовать с руководителем практики тему исследования, связанную с профессиональной деятельностью. Осуществить поиск текстового, графического и видеоматериала, библиографических источников, числовых данных по выбранной теме, систематизировать результаты поиска с помощью специализированного онлайн-сервиса.
3. Выполнить упражнения по использованию возможностей табличных процессоров для решения задач профессиональной деятельности. Оформить числовые данные, произвести расчеты и построить диаграмму по теме исследования с использованием табличного процессора.
4. Выполнить упражнения по использованию текстовых редакторов для решения задач профессиональной деятельности. Оформить текстовый материал и иллюстрации по теме исследования с помощью текстового редактора.
5. Выполнить упражнения по использованию программ подготовки и просмотра мультимедиа-материалов для решения задач профессиональной деятельности. Создать презентацию и видео по теме исследования.
6. Выполнить упражнения по использованию онлайн-сервисов для совместной работы над документами, таблицами, презентациями. Загрузить результаты выполнения заданий по теме исследования в онлайн-сервисы и организовать командную работу с ними.
7. Выполнить упражнения по использованию онлайн-сервисов анкетирования и тестирования для решения задач профессиональной деятельности. Организовать опрос и тест по теме исследования, проанализировать ответы респондентов.
8. Выполнить упражнения по использованию сервисов вебинаров и видеоконференций для решения задач профессиональной деятельности. Создать видеоконференцию и продемонстрировать результаты выполнения заданий по теме исследования.
9. Выполнить упражнения по использованию геоинформационных систем и сервисов бронирования. Найти конференцию или выставку, связанную с темой исследования. Проработать план поездки, маршрут и проживание для участия в конференции/выставке.
10. Выполнить упражнения по работе с информационными ресурсами и онлайн-сервисами государственных, муниципальных и коммерческих организаций. Используя интернет, найти официальный сайт, контактные данные и описание организаций, чья деятельность связана с темой исследования.
11. Подготовить отчет по практике

Индивидуальное задание на практику

С помощью информационно-коммуникационных технологий осуществить поиск, систематизацию, обработку и презентацию материала по теме:

Отзыв руководителя от вуза по итогам технологической практики по информационно-коммуникативным компетенциям и цифровой грамотности

№	Вид работы	Формируемые компетенции	Мак балл	Оценка
1	Соблюдение санитарно-гигиенических норм и техники безопасности во время практики	УК-2	5	
2	Трудовая дисциплина и профессиональная этика	УК-2	5	
3	Качество выполнения задания по практике:			
3.1	Использование облачных сервисов хранения, редактирования и синхронизации файлов	УК-2, ОПК-2, ОПК-9	5	
3.2	Использование сети Интернет, современных программно-инструментальных средств и информационно-поисковых систем для поиска и систематизации информации	УК-2, ОПК-9	5	
3.3	Использование возможностей табличных процессоров для решения задач профессиональной деятельности	УК-2, ОПК-9	5	
3.4	Использование текстовых редакторов для решения задач профессиональной деятельности	УК-2, ОПК-2, ОПК-9	5	
3.5	Использование программ подготовки и просмотра мультимедиа-материалов для решения задач профессиональной деятельности	УК-2, ОПК-2, ОПК-9	5	
3.6	Использование онлайн-сервисов для совместной работы над документами, таблицами, презентациями	ОПК-2, ОПК-9	5	
3.7	Использование онлайн-сервисов анкетирования и тестирования для решения задач профессиональной деятельности	ОПК-2, ОПК-9	5	
3.8	Использование сервисов вебинаров и видеоконференций для решения задач профессиональной деятельности	ОПК-2, ОПК-9	5	
3.9	Использование геоинформационных систем и сервисов бронирования	УК-2, ОПК-9	5	
3.10	Работа с информационными ресурсами и онлайн-сервисами государственных, муниципальных и коммерческих организаций	ОПК-9	5	
4	Написание отчета по практике:			
4.1	Качество и полнота содержания отчета, соответствие заданию	ОПК-2, ОПК-9	15	
4.2	Качество доклада и презентационного материала на итоговой конференции	ОПК-2, ОПК-9	10	
4.3	Своевременность представления отчета	УК-2	5	
Итого:			100	

Комментарии руководителя практики о работе практиканта

Итоговая оценка: _____

Руководитель практики от вуза _____ (_____)
подпись Ф.И.О.

Шаблон оформления титульного листа отчета по практике

Федеральное государственное бюджетное образовательное учреждение
высшего образования
Башкирский государственный педагогический университет им. М.Акумлы

ОТЧЕТ
по технологической практике по информационно-коммуникативным компетенциям и
цифровой грамотности
в 1 семестре
на базе

Выполнил:
студент гр.

(подпись)

ФИО студента

Руководитель практики:
(должность)

(подпись)

ФИО руководителя

Оценка: _____

Дата: _____

Уфа 20...

Формы отчетности обучающихся по практике

ИНДИВИДУАЛЬНАЯ ЗАЧЕТНАЯ ВЕДОМОСТЬ ПРАКТИКАНТА

_____ ФИО, курс, направление

№	Форма работы студентов	Оценка гр. руководителя кафедры РЯТиПЛ в процентах выполнения, %. Подпись преподавателя	Оценка гр. руководителя кафедры иностранных языков в процентах выполнения, %. Подпись преподавателя
1	Участие в установочной конференции		
2	Разработка анкеты и проведение анкетирования по культуре речи и составление аналитической справки по результатам анкетирования		
3	Разработанные проектные, творческие, игровые и индивидуальные задания с использованием НКРЯ и образовательных порталов		
4	Создание и редактирование учебного, научного и публицистического текстов, презентаций к ним. Подготовка библиографического описания источников		
5	Характеристика образовательного интернет-ресурса		
6	Оформление портфолио		
7	Участие в итоговой конференции. Защита проекта		

Учебная деятельность по русскому языку и культуре речи

Групповой руководитель по русскому языку и культуре речи _____
(ФИО, подпись)

Учебная деятельность по иностранному языку

Групповой руководитель по иностранному языку _____
(ФИО, подпись)

Итоговая оценка за учебную практику _____

(подписи)